新增說文韻府羣玉

十

七麌

麌（虞矩切麋鹿群也 俗加鹿 同用）

俁（俁俁大也詩碩人俁俁○本作俁俁詩疏）

羽（王矩切說文與羽同毛也象形蟲三百六十風為之長 上聲○按羽韻小字聚也翁也音及羽）

水上見○

押在此毛之在十遇內用者貴辨明也詩曾子與韻內通押孟一之不宰 鉤金輿 精羽群經折衝 詩翩翩其羽 飲羽能渠子夜見石以為伏虎射之一發 詳石 沒羽李廣射虎詳虎 飛羽 醉月 紙羽北齊只明徹圍海西鎮將郎基固守州 鬻羽也極有 南溟南 沉鱗鬱 白羽赤羽子路願得 君曰若曰家語致思篇 旌旗也 接武鑣羽 唐上官仪曰御史 鸞鸞 隱鱗藏羽 尤不 鳳不 引商列羽有歌於郢中者 雜 移宮換羽 以流徵和者上數人詳歌 引商列羽以流徵和者上數人詳歌 怕周郎古詞 麋角鴿羽北齊崔謙從李繪求 繪已鴿有六翮飛則沖天 有四京走使入海詳彙 客出振羽 以雍徹 詩邕邕居 振羽謂樂章振鷺又雍也 得養其 行人 眉如翠羽 徒子好色賦 詩蒼 出君子下從行役不 父母 人名 行人 **雨**（雨水從雲下也一象天門象雲水霤其間 文以天下水古作目作用孟沛然下）

師四只而 隔討日詩以祈甘 紙尤而 見尤 尤 喜 亭記 紙 尤 細 蓉花落杜森 紙 尤 李 **賞雨** 如古谷 仰 灵 **霖雨** 詩善雨也 **爛雨** 同州人謂雨如爛 足為 雜志 **液雨** 亦曰樂雨百虫飲此雨則蟄詳液 **凍雨** 兮洒室醫夏 害稼 月暴雨也 音東 **霪雨** 害稼 詩 **怪雨** 南海觀碑 **劇雨** 州无怪風 **白雨** 山雨 **黑雨** 尤吸魂水作 詳電 **紅雨** 桃花亂落如 **三雨** 谷喜重雨三日以 往為 **梅雨** 江南二月為梅 五月為梅 日為入梅芒種後逢壬日為出 梅 梅人以立夏後逢庚 **勸雨** 不雨者 也 **十雨** 五日一風 **謁雨** 神所 **濯枝雨** 六月 **榆麥雨** 春 **豆花雨** 八月 **甲子雨** 市歌 木東生耳冬 牛羊凍死 負載 **十日雨** 詩 **御史雨** 平原有冤獄頻赴郡 決獄而雨号 **隨車雨** 朱朝陳戰知幽州時旱公下車雨 沾足人以為 與郡共事同 **李德雨** 京師久旱 裕拜相 中書白相公 **京 滴禁行雨** 李建射獵山中宿一 朱衣家夜半扣門 婦人謂靖曰此左官也天行雨二子皆不在欲奉何如命取 小洗戒曰馬踐地成鳴取水一 馬一上北一滴乃地下三尺悉无多也 既而電掣雲間連下二十 **雟滴** 夜半平地水二尺 **噀酒為雨** 亦巴飯酒西南之曰臣本蜀成都人 以成火雟書見問宋書

雨[illegible]酒

鉢龍致雨 九畏三藏以一水鉢龍致雨 [illegible]

畫龍作雨 荆元中大旱馮翊正於殿壁畫龍作雨 [illegible]

乘雲而起民雨大作 明皇雜錄

桑林禱雨 湯禱曰政不一故民失職故宮室榮故女謁盛故苞直行故謗夫昌歌言未忤大雨 史

屋成致雨 董奉居豫章時大旱縣令[illegible]奉曰公但致雨當為架好屋[illegible]

雨至何世令曰但致雨當為架好屋[illegible]

蜥蜴致雨 關中求雨必門善胡法者京[illegible]十數雖終中童男女持柳枝呪曰蜥蜴之類潛宅中京師旱不能尺得蜥蜴以蛇虎代之入水即死敢曰免苦免自苦我旱竭虎伏怎昏沉怎生[illegible]雨 [illegible]在[illegible]中者為[illegible]

舊雨今雨 杜少陵云昨病及安旅次多雨尋常車馬林[illegible]雨 [illegible]

[illegible]

巫山雲雨 楚襄王與宋玉遊雲夢故事高唐之觀上有[illegible]

對床風雨 那知風雨夜復此眠章蘇州

請客風雨 東都周默[illegible]

[illegible]

宇 天地四方曰宇 君之下也垂也相如傳[illegible]

所有乾祐曰隨我手中者之月[illegible]

[illegible]宇 高[illegible]

[illegible]宇 相也居也 **[illegible]宇** 梓人顏倩而處焉 **施宇** 果[illegible]

[illegible]宇 崇[illegible]

[illegible]宇 浮[illegible]

[illegible]宇 君[illegible]

[illegible]宇 庞統[illegible]

[illegible]宇 高

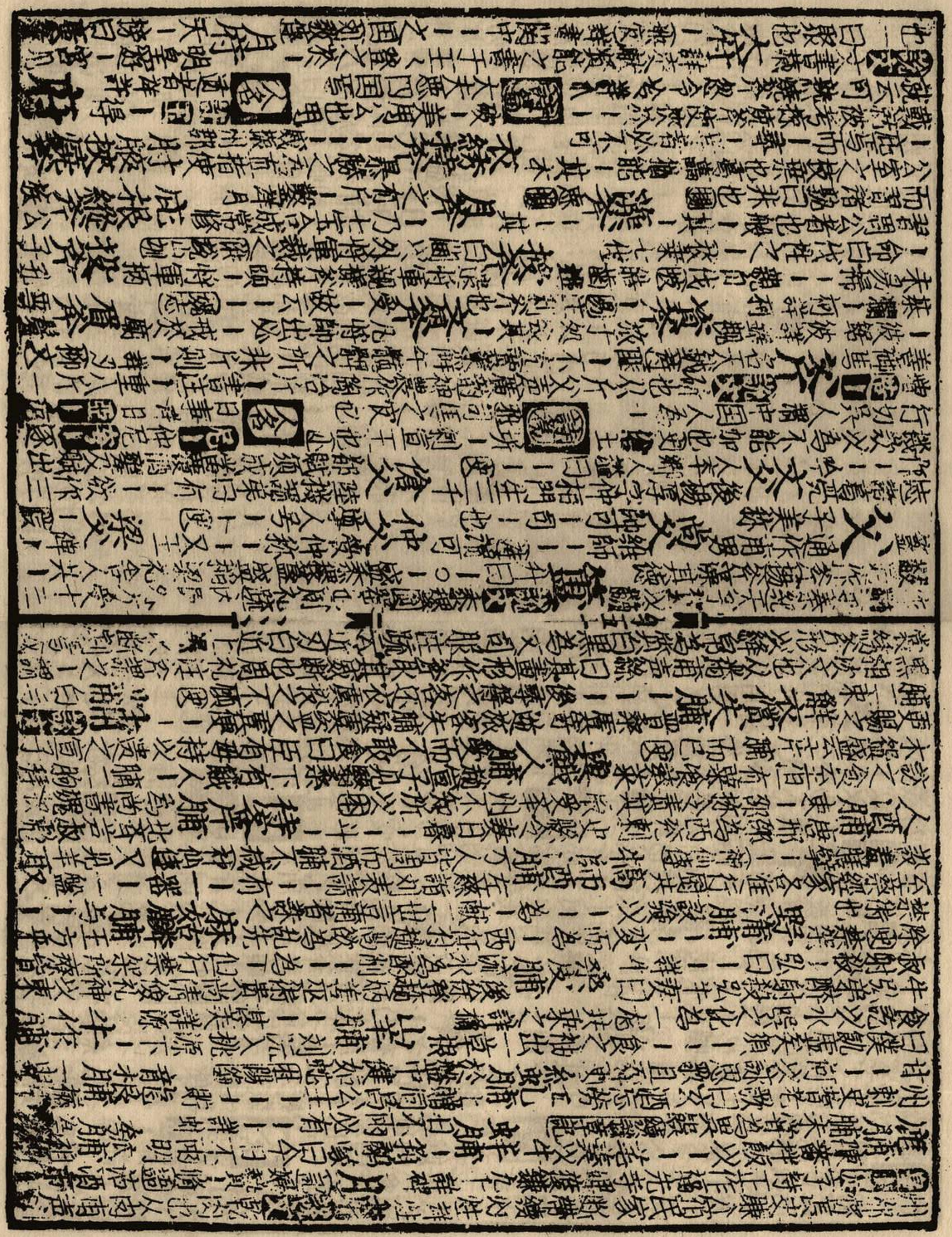

清[illegible]之[illegible]府[illegible]月[illegible]府[illegible]武事出[illegible]密[illegible]此其[illegible]

洞府 疑眠[illegible]

秘府 天下文籍悉在[illegible]內[illegible]之室[illegible]書[illegible]書亦曰[illegible]謂之秘書[illegible]書[illegible]

丙府 後唐用文事出中書[illegible]

九府 周法[illegible]食貨周官太府王府內府外府泉府天府職內職金職幣[illegible]

閉府 奚[illegible]三公[illegible]帝使[illegible]

幕府 魏尚上功[illegible]馮唐傳衛青征匈奴帝拜大將軍於幕中因号[illegible]

少府 唐縣[illegible]多称[illegible]如杜甫贈華陽李[illegible]文苑英華

鑾府 謂相溫曰千里投公始得[illegible]軍旅天常居上故張[illegible]居之[illegible]

灵府 不可入于[illegible]精神之宅也

義府 詩書[illegible]東壁[illegible]

書府 東壁[illegible]

錢府 奏工每歲忘先封[illegible]望此府[illegible]為數旬之客以[illegible]旧唐史

太平官府 唐[illegible]

主文籍天下圖 見群下[illegible]

孝府 梁傳昭傳治古[illegible]藏在[illegible]

盟府 夫賞国之宝也[illegible]

樂府 今号[illegible]

之 晉天文[illegible]

冊府 府下[illegible]采詩。孝惠六年使[illegible]

怨府 富者[illegible]也左叔孫昭子曰吾不為[illegible]昭十二三[illegible]成[illegible]

三 令備蕭管始有[illegible]之名[illegible]

衡府 文章若懸[illegible]然增之錯兩則[illegible]反是則仰秀才欲令吾府乎莫[illegible]

進府 樂[illegible]曲

喬仰 辛府[illegible]高而[illegible]

也[illegible]子曰喬父[illegible]也[illegible]子道也詳拼[illegible]

據地不俯 董[illegible]肯[illegible]詳項[illegible]

腑 刘[illegible]注謂[illegible]相附著[illegible]亦音附。李洛非曰淵明[illegible]去來詞如[illegible]中流出

肺腑 刘[illegible]注謂[illegible]相附著[illegible]亦音附。李洛非曰淵明[illegible]去來詞如[illegible]中流出

六腑 胃為水谷腑小腸為受盛府大腸行道之府旁胱津液之府膀為清淨之府三焦為孤府風疾醫[illegible]一說小腸胃

沈綫腑 佛圖澄齊時至流水測從[illegible]膽大腸旁胱命門曰[illegible]

○武 文甫切[illegible]

布昭聖 我[illegible]維揚素書偃[illegible]武戎左止戈為[illegible]

祖武 繼[illegible]下武[illegible]

接武 堂上[illegible]堂下布武[illegible]夔龍唐上官儀[illegible]

武 見上

退武 董二皇之[illegible]

玄武 謂東宗廷[illegible]冠[illegible]而奔[illegible]為笑匠不文[illegible]火力勿谷

隨陸無武 刘備傳習經史嘗曰吾恥[illegible]蜂蠆无文於是兼李武事

掛冠神武 未肯衣冠[illegible]神武[illegible]

命名何必式事 将武憲宗时請曰陛下偃武修文請改名為文帝悅他[illegible]冠[illegible]待御史唐[illegible]

知帝獸 詩[illegible]

兵法 善兵法[illegible]

人名 宗[illegible]少陵二子宗文宗武[illegible]

臣為越王又有[illegible]陟 炭人[illegible]志弛伊吾[illegible]所去見思[illegible]

姓氏 大原羽音用文王少子生手文曰[illegible]因氏焉[illegible]

則公榮曰二子皆国士也元要最優有輔佐之才 名甄博李通春秋[illegible]

工文辭武后時隱嵩山晏謝不起 字伯蒼[illegible]御史中永帝曰是[illegible]字

相器 堅正有守[illegible]礼異他宰相 [illegible]蔡州兵悉委樂政[illegible]則天兄[illegible]

安[illegible]門少室武氏祠[illegible]字從[illegible]姿狀秀偉知諫議[illegible]大[illegible]

[illegible]舞[illegible]說文樂也用足相背以舞[illegible]詩無羞詩[illegible]我代[illegible]

[illegible]木者[illegible]干羽[illegible]諧樂則部[illegible]。詩[illegible]文吏詳文

必[illegible]蔽而公[illegible]昔有佳人公孫氏一舞[illegible]器動四方[illegible]

戟舞 呉甘寧事詳戟

萬舞 漢之賢者仕於冷官。[illegible]簡古簡古方將[illegible]詩[illegible]

章舞 雅州出虞美人[illegible]有為虞美人曲則[illegible]恐拍而[illegible]他曲則[illegible]

公莫舞 鴻門之會項莊劍舞項伯以袖障之[illegible]日語項莊[illegible]

言[illegible]害[illegible]也[illegible]

樂志古樂府有此名

七德舞 秦王破[illegible]樂

九功舞 進[illegible]徐以[illegible]文德[illegible]

雲韶舞 明皇事詳裳

素 [illegible]

娥舞 月宮[illegible]

於桂下 詳桂

陽阿舞 足[illegible]南[illegible]古名娼

杯拌舞 岸出有拌舞晉加以[illegible]反覆之也[illegible]樂志

掌上舞 趙飛燕体輕能為[illegible]本[illegible]梁羊侃妾[illegible]張淨琬腰圍一尺六寸能為[illegible]史

山香舞 仙舞[illegible]曲花皆落詳情

高麗舞 楊玉環思為相阿[illegible]取[illegible]紫袍[illegible]

沐猴舞 擅長卿事詳猴

鶴鴿舞 詳鴿

八風舞 祝欽明能[illegible]肥醜[illegible]也[illegible]頭[illegible]目左右盼頭帝太[illegible]笑[illegible]藏用[illegible]五經掃地矣唐史

回波舞 崔日用西蜀為[illegible]求為[illegible]士中宗即詔為文館學士史

柘枝舞 老婦舞[illegible]詳枝[illegible]本柘枝[illegible]訛作柘枝。[illegible]來公好[illegible]必尽日時人謂[illegible]頗[illegible]

英武舞 城望舞[illegible]綠浪風[illegible]

雞鳴起舞 祖欲事詳雞

登三台舞 文宣[illegible]春[illegible]

容歌滿

[illegible]西雅相[illegible]坐唱[illegible]起[illegible]樂天[illegible]谷[illegible]二妓名

無 翠也[illegible]君尊[illegible]酒器

晉五行志合佳[illegible]持作[illegible]

前[illegible]向後。又有秦言了時樂了大[illegible]相似。張華白[illegible]每出[illegible]

[illegible]僕善惡後[illegible]无言[illegible]問其故烏云見藏[illegible]中何由言[illegible]日[illegible]日昨夜夢

惡不宜出[illegible]強之至[illegible]鶴所搏復免　開元中[illegible]南獻白[illegible]呼雪衣女

上令以近代詩詞授教遍可誦上與諸王及貴妃[illegible]殿[illegible]不勝左右呼雪

衣娘必飛入局中鼓舞以乱其行列或啄[illegible]御及諸王手忽一日語曰雪衣

娘昨夜夢為鸚鵡所搏將尽於此手上使貴妃授以多心經記誦精熟若期

禍難有所[illegible]者後為鷹鸇之死[illegible]於苑中呼[illegible]塚[illegible]明皇雜錄明皇封為綠

衣使者[illegible]事[illegible]確[illegible]新州侍兒名琵琶公每[illegible]響板[illegible]柳傳呼其名琵琶

[illegible]後[illegible]觸響板[illegible]輒傳呼不已公悲[illegible]不樂詩云[illegible]言猶[illegible]

在琵琶事已非[illegible]心障江水同流不同歸。[illegible]衡[illegible]洲詳洲

鵾 美也詩周原[illegible]鵾又原也詩則

砥 以玉

無 无[illegible]仕節南山匹雉[illegible]小旻

侮 說文傷也一曰輕也又戲弄也

孟夫人必自[illegible]離婁誰敢[illegible]

孫丑上詩孰敢[illegible]予[illegible]

亦作務又外樂其[illegible]

徼侮 予曰有[illegible]

納侮 [illegible]

狎侮 予書

少年侮 韓信為淮

陰[illegible]之令[illegible]笑[illegible]

出胯下詳[illegible]

無 說文[illegible]

無 說文[illegible]

無 說文

作[illegible]虎 鐘嶠云孔氏之門如用詩則公幹升堂思王八室景陽潘陸可一間矣詩品 鶴試堂虎 閣丘卬曰黃鶴白[illegible]一卒千里一於一未能過燕鵬翼也新序 鼠居大虎 李斯觀一一一

三老命如一粉澳釜石崇以蠟代薪四公二釜祀地官均人食注豊年人食
道一中史一為上歲二釜為中歲一
謂一月食米 丘嫂轝釜詳羮。 轝音勞 湯雍儀公釜秦伐趙趙請救于齊齊不明周子
曰今日亡趙明日患及齊救趙之
務宜若弄一 **撫** 安也 曰猶也書一于五
伏一也史 辰又持也孟一夷疾又安也 **摩抚** 欲把瘡痍一四
手一一坡鎮抚一夷岸

人名 後魏 **弭** 弓把中也說 **拊** 拍也。文帝登歌一一石 **擊拊** 詳解
時人性聰明更 左手承一 **搏拊** 琴瑟登歌一一以韋○ **柱** 直主切 **天柱** 古共工氏名康四与顓頊
爭為帝怒觸不周山一
折地維絶故天傾西北日月星辰就焉地不滿東南百川水潦歸焉 **砥柱** 禹
列崑崙有銅柱高入天故曰一一神異經又俶州有一峯詳峯
注一一山名河水分流 **氷柱** 劉义有一一 **錢柱** 娼許子和入宮能變新声瘟
包山而過山若柱然 卒謂母曰阿母一一子倒矣
詳樹柱 **膠柱** 一一鼓瑟 **枝柱** 漢中淫佚一一与巴蜀同漢地 **題柱** 相如過昇
一作齒 揚子先知 一理志一一言意不相順從也
曰不乘高車駟馬不過此橋 **華表柱** 遼東一一有鶴集其上一江 **玑柱** 一一其
果以專專至其死成都記 曰有鳥有鳥丁令威詳骨 **江玑柱** 一一其
田美如玉 **破合柱** 李膺為司隸校尉時張讓弟朝為野王令无道至殺孕婦
後漢書 膺屋壁舍合柱中膺一一殺之自此黃門鞫死奔気
一一頭位曰畏 **柏梁銅柱** 武帝作一一堂一一 **交止銅柱** 馬援到一一立一一
一一村民 多祈神一一 本書馬

總之為二銅柱於漢故知 **御史鐵柱** 侍一一即柱下史冠冠以一為一取小說詳冠 **蔡天八柱** 蔡崇碑 **里名三**
柱劉白執家受一柱国者三人号二柱一并国 **按劒擊柱** 漢諸將爭功或一一一一一 并蔡 **驚雷柱** 夏侯玄倚柱
讀書景王用廟
震破所倚柱 漢祖如初秦元意償趙城因倚柱曰臣頭今与璧俱一於柱矣相如既出柱欲擊秦王乃謝之詳璧 **柳**
碎璧睨柱 漢祖如初秦元意償趙城因倚柱曰臣頭今与璧俱一於柱矣相如既出柱欲擊秦王乃謝之詳璧
栗穿柱 劉穆之為丹陽尹与子弟宴厅事柱有一穿穆之曰 **尾生抱柱** 一一
故等以栗一柱入者得此郡秀之入焉果驗詳栗
子期於梁下女子不來水至不去一梁一而死 **秦王環柱** 并軻逐一一走 **腐木為柱** 成帝欲立趙飛燕為后劉輔曰一一
不可以一一人婢不可以為主 **飛燕** 李河陽主家歌者 **移酒勸柱** 顧子敬酒勸居伯仁伯仁不受顧
然欲為禊知一西園又陸玩拜司空曰以我為三公天下无人矣有人詣之索
美酒遇著勸柱曰詎可復作棟梁自過周欣
夢轉銅柱 北史陽休之一登大象九一銅柱跌為蛇花形体之登柱跌 ○
謝 況羽切 大言也 文 **奢謝** 爭為一一 **誇謝** 奢侈一一 **書眉謝** 不問犯
普也記德行發陽一万物 唐公主傳 揚州傳 奇收猶
岡一一黃門侍郎為婦一一長安中侍郎京 **三徑謝** 羽獵五柳潛共過一一
北眉妖冠陸沈音朝此方罷眉好曰謝一一山谷詩將謝

人名 **盤根錯節** 詳書賈 **尚** 次也或作鞅魏諸傳 **泉** 漂山聚 **故成雷** 詳敏 **母** 敏冠名
詳書賈 三国人 記敏

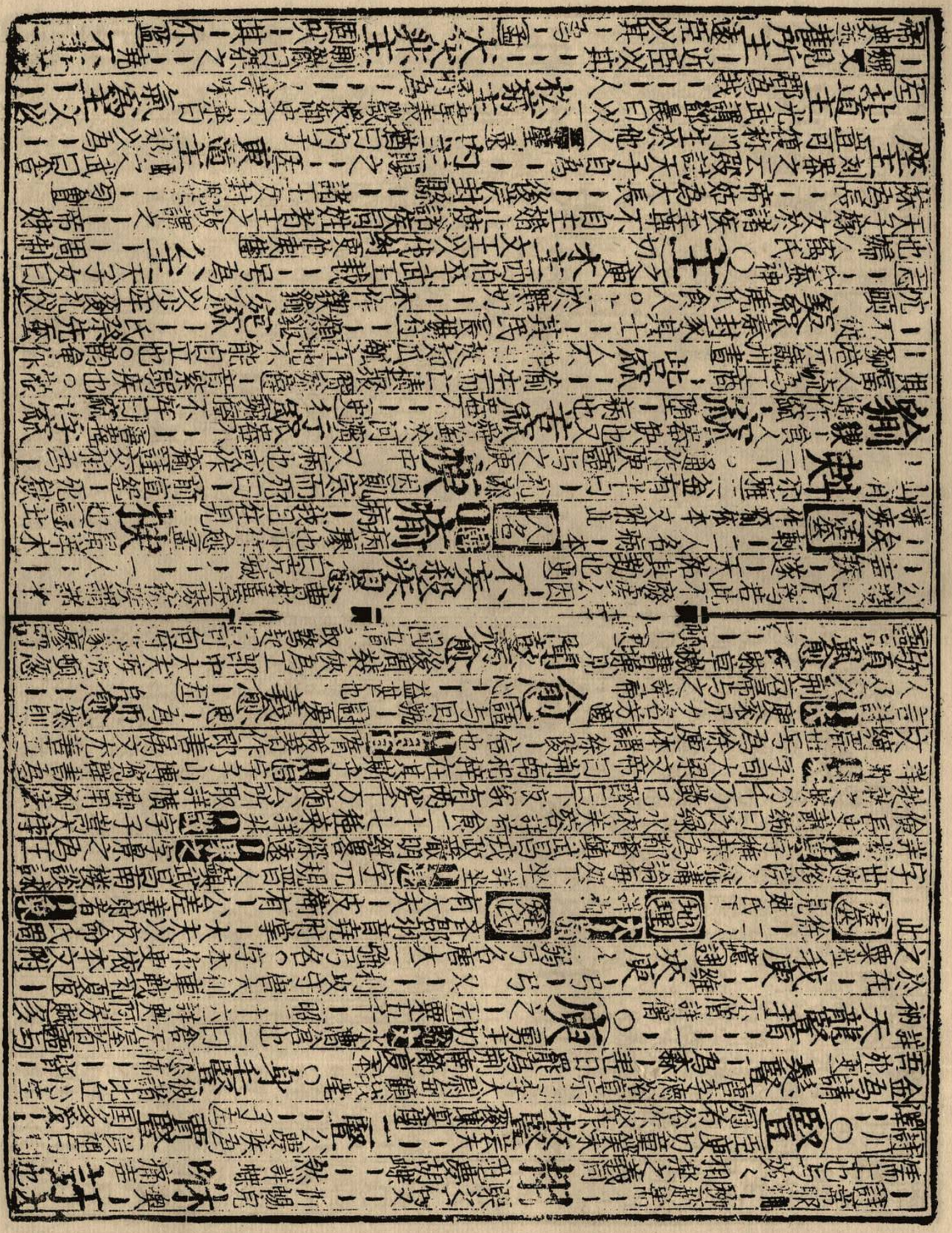

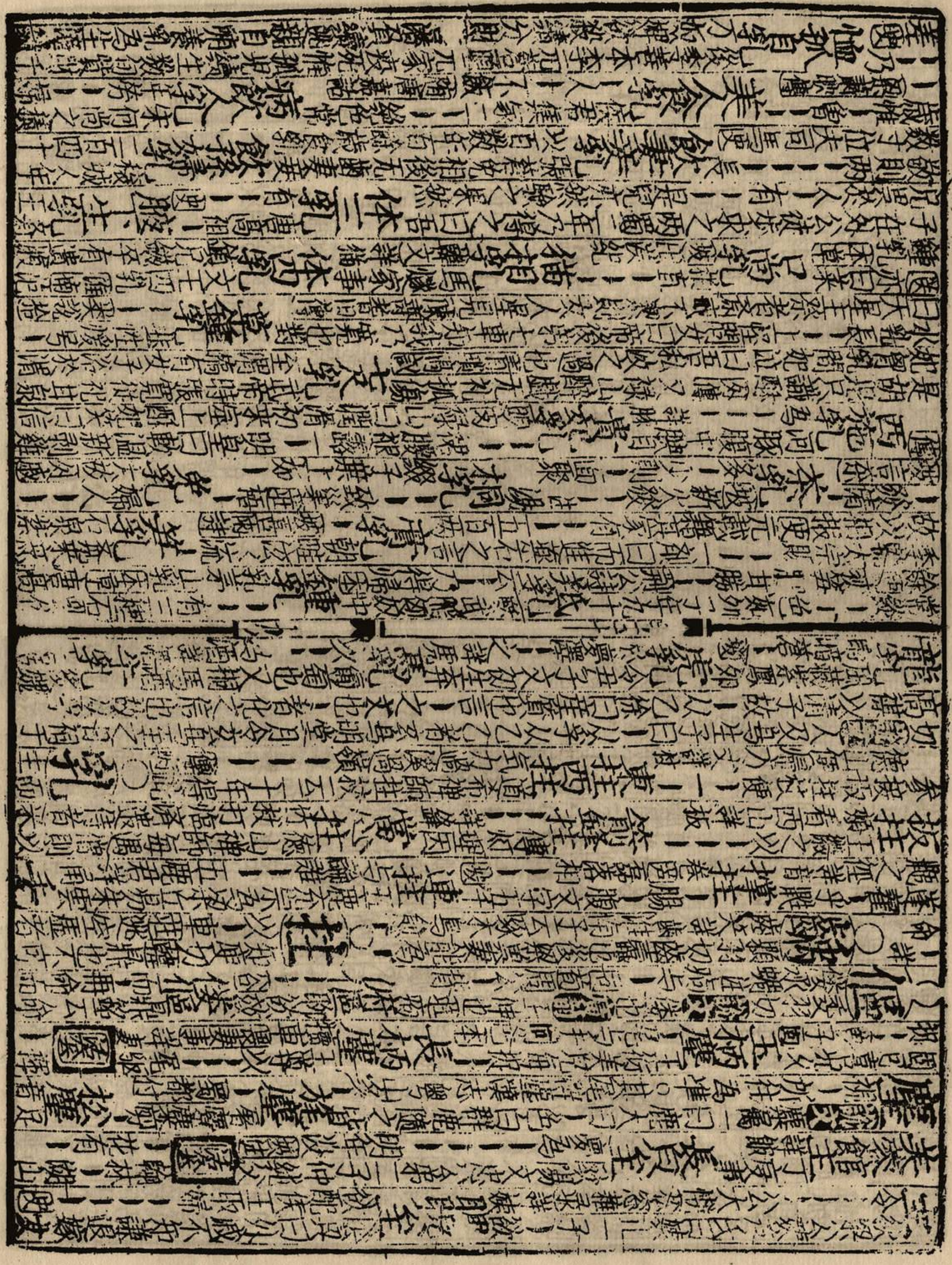

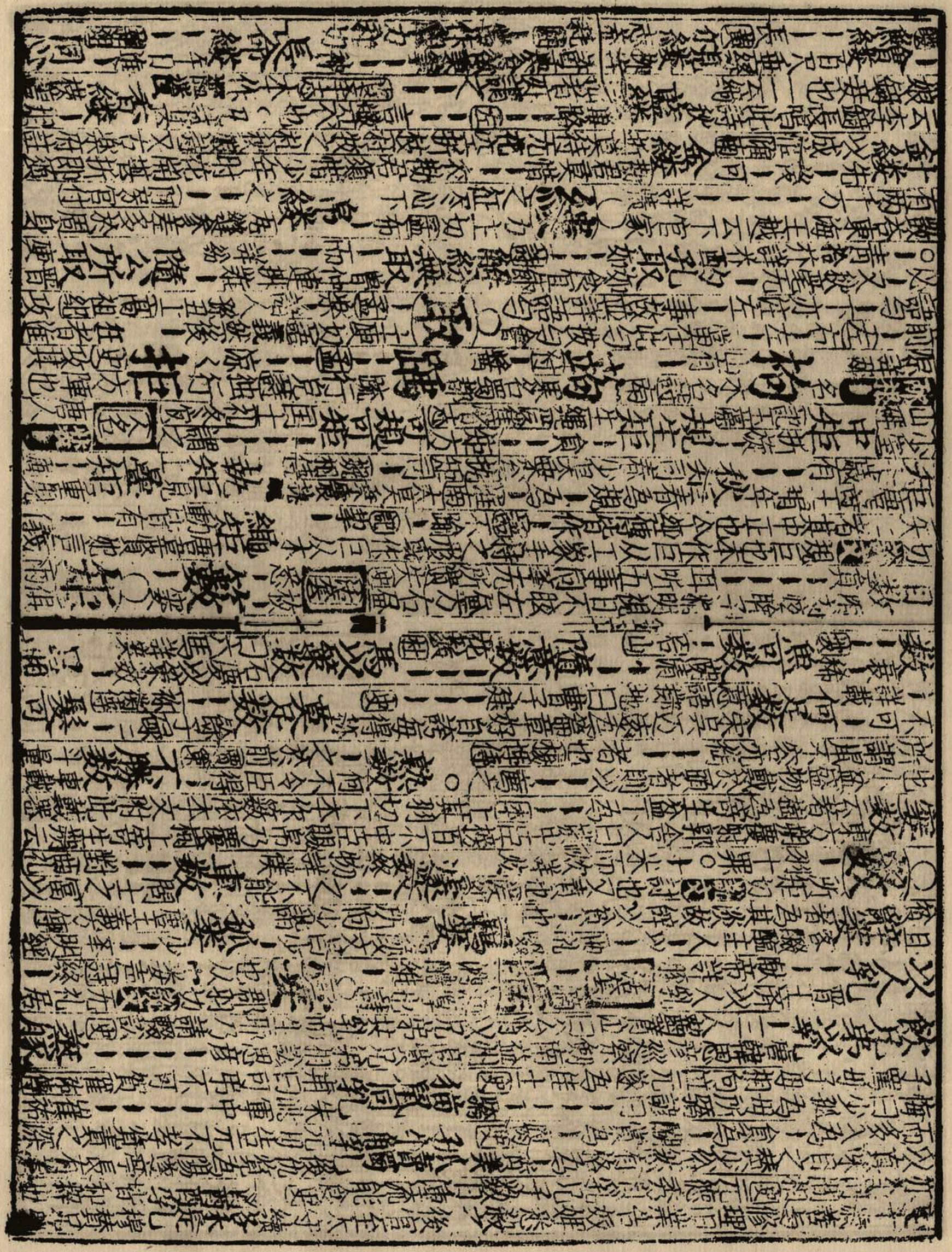

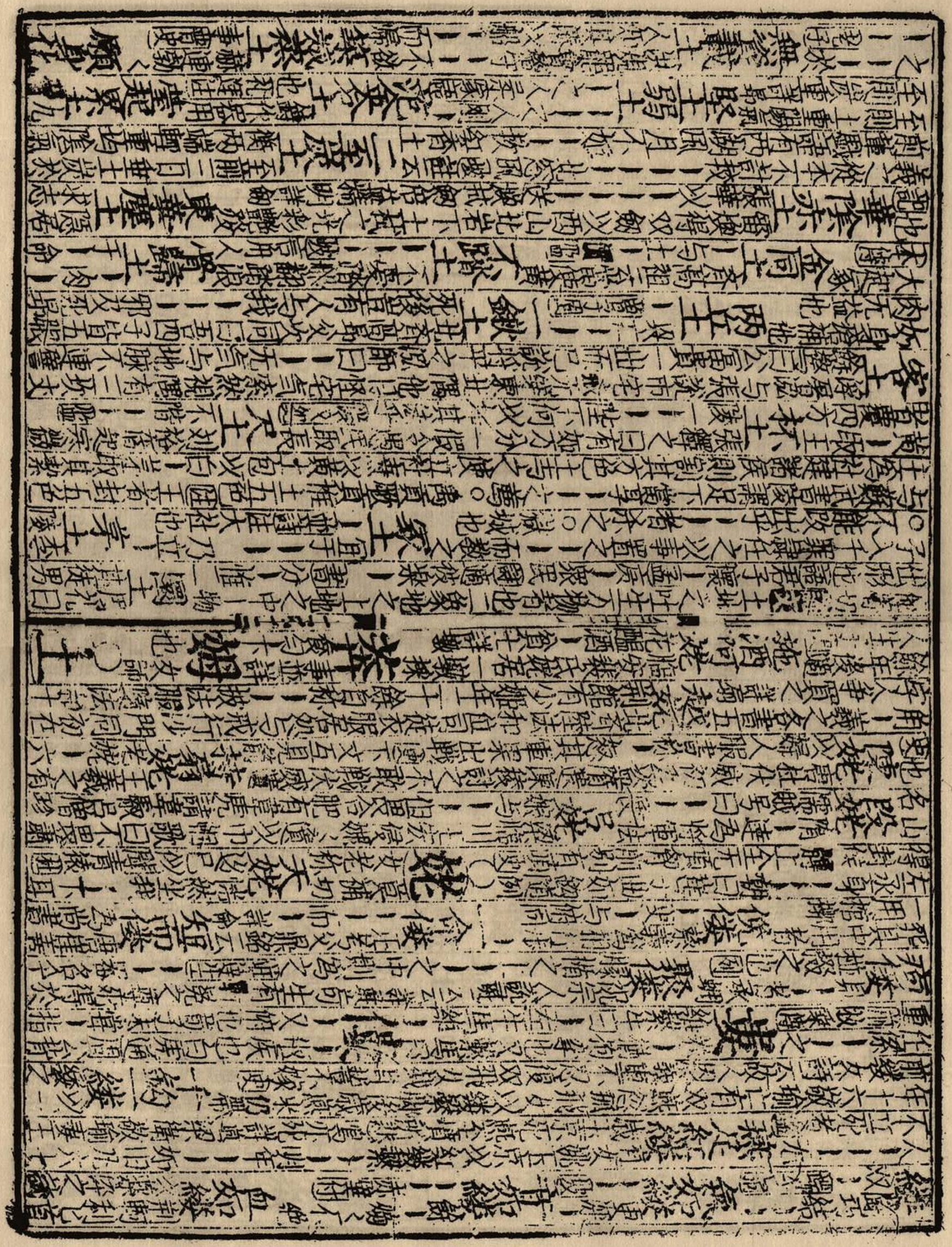

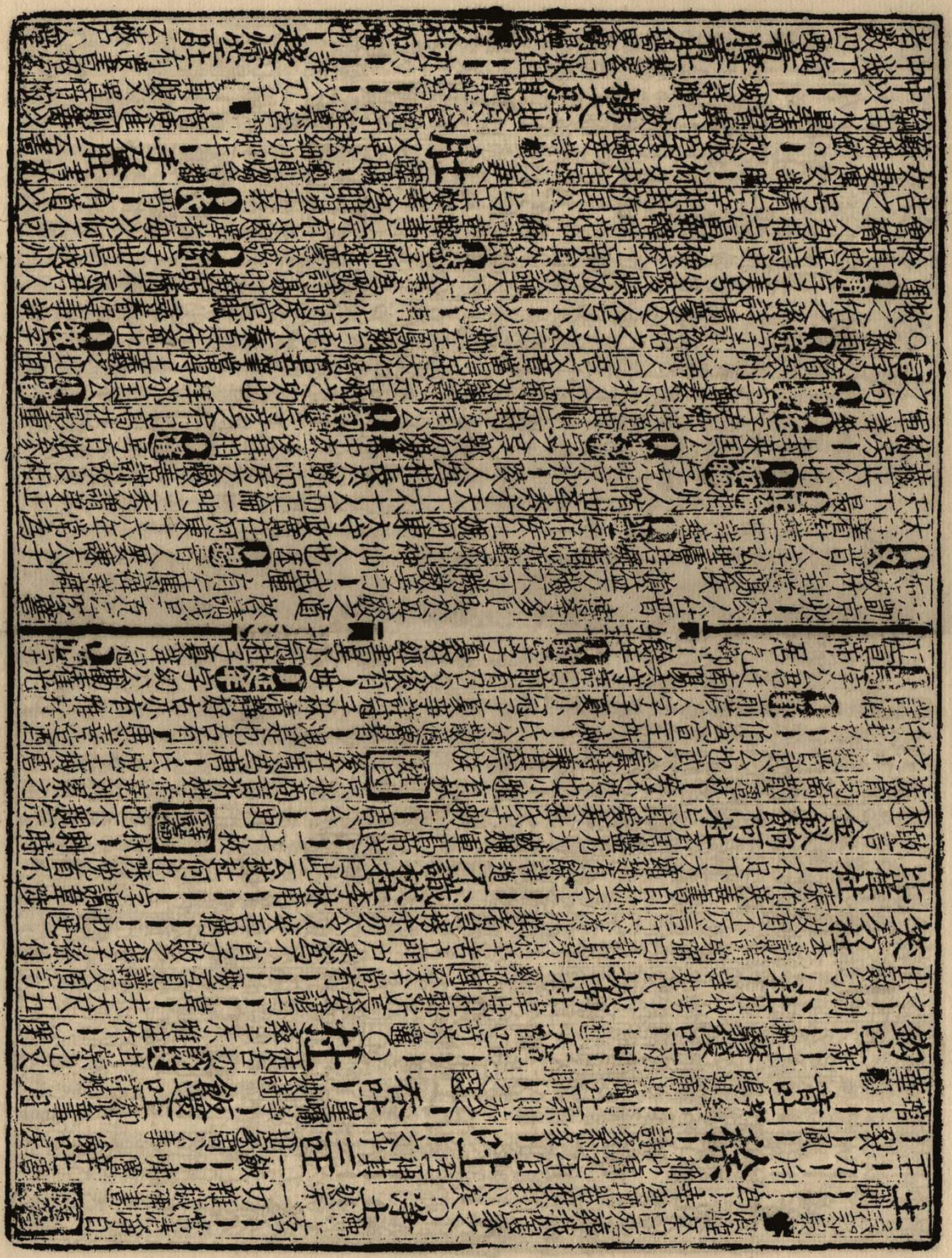

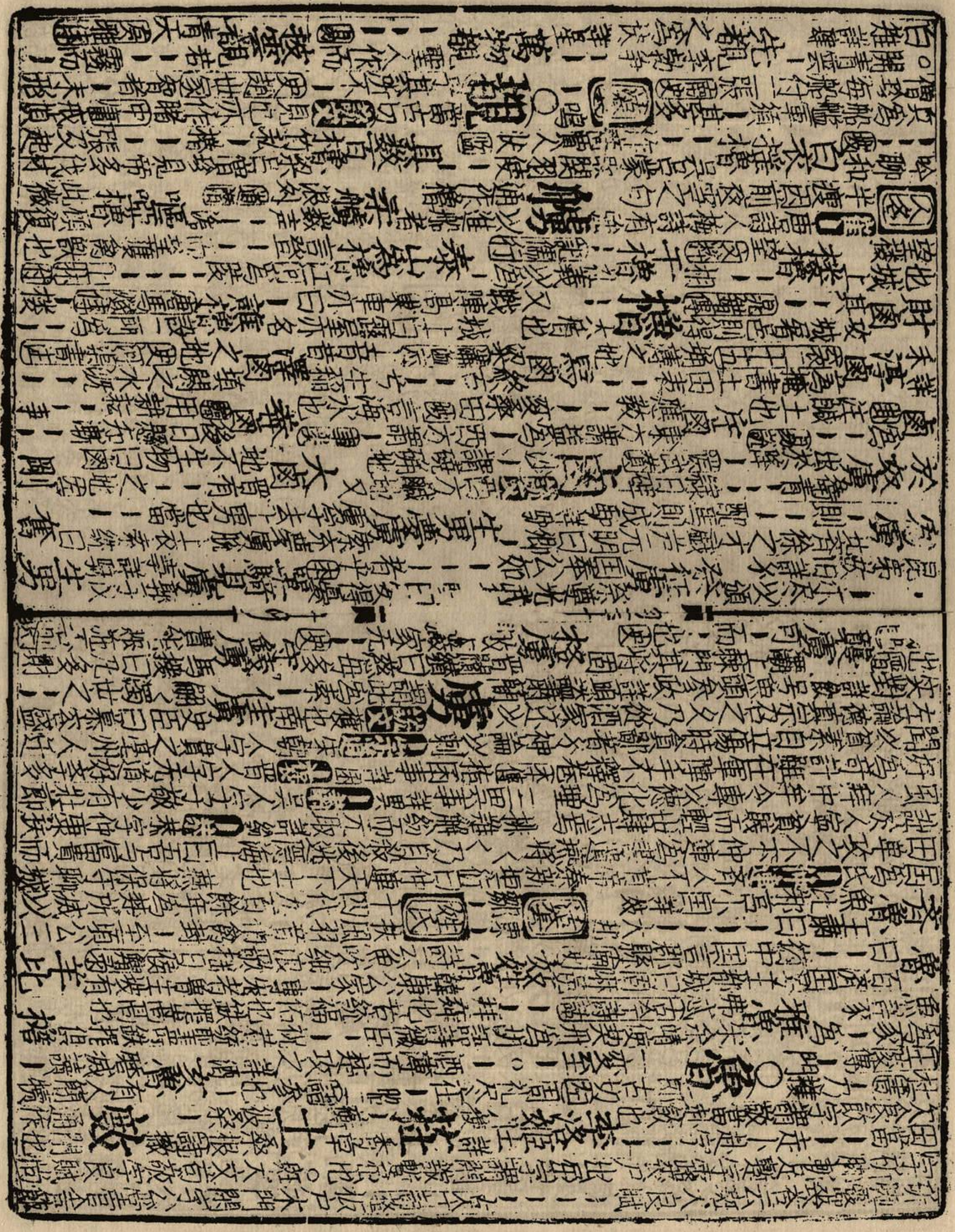

五版為一版廣二尺 百堵第隆一皆作版 環堵傍作一之字長一堵長一丈高一丈一為方丈 阿堵王衍曰不言物云何物 按堵民一如鐘磬堵凡懸一編 按堵安民一如鐘磬堵凡懸一編 按堵安民一如鐘磬堵凡懸一編

為肆見者如堵 孔子觀射於矍圃一一一一一墻圃又名 張李 釋之 姓氏 問京羽音左鄭結襪方詩傳 有一叔 詹師叔三良為政未可間也

賭 狄一條與張昌宗別墅賭一勝之是日淮北之捷詳綦 以郡賭 宋羊玄保與文帝賭邵保勝補宣城守 橋叟決賭一一象戲談笑相與一一詳橋 ○**古** 公戶切詩傷今思一書李一入官 是古一一非今 李紀 弔古 李華一一戰場文 稽古一一一人明帝賜漆合燭盤一一南史 詩犯古 僧惠崇喜用古句或戲曰不是師兄多犯有古句故賜以古一一南史 人言語似師兄 雅志 姚周輔一上陳亞一一人一一亞不為礼次其詩云亞古人意智頭先偷我一一詩 高君知古 高仲舒通詩訓李宋璟謂人曰欲知古問一一 貌古心古 孟郊江海士古一又一一嘗讀書先生 秦士好古一一有一一者有奬勸良公帝太王遺化之行 某所定宅田宅易之乃決居持杖行乞曰衣食父母有太公九府分丐一一一一 人名 張李 唐人注前漢 人名 張李 獻大宝寶刻 姓氏

鼓 伊昔氏造一詩征人伐一一入李一一詳旅 金鼓一一以吉氣也左 旗鼓 張侯曰師之日在吾盆而歌詩盆合哨一腹詳哨 初衛拳一詳旅 石鼓 周宣王之獵碣也史籀筆亦昌黎作一之日日在吾一一成一一 土鼓 伊昔氏黃浮而一一記 石鼓一一歌。鼓有十散在陳倉野中 鼓餘慶 壯之鳳翔孔子廟陂詩注晉武帝吳郡崩出一一一打之无声張華云一布鼓可以蜀中桐木刻作魚形扣之則鳴如言声聞數十里 劉敬叔異苑 鼓 王尊謂東平王太傅王前說相風之詩尊曰无待一一還雷門 晉書 銀鼓 唐俗午日一一 鼓一一催花明 鼉鼓一一 蓬一一 詩 鼓一一動以召衆 鼓一一 蒲陽一一 鼓一一 地來 長恨歌 天鼓 李肇須臾 神異記 諫鼓 堯有敢諫之一一 黃鼓一一下相叩 鼓篇 敗鼓一一之 皮鞮 盆鼓一一 鼓皮 河鼓 宋玉曰黃雄 歲時記 斉三鼓 曾相公及斉戰於長勺公將鼓曾劇曰未可一一一一曰可矣斉師敗績云云劇曰一鼓作氣再而衰三而竭彼竭我盈故克之 鉄一鼓 賦晉国一鼓一一 家語正論 礼記獻米者擁量鼓 田樂浪人呼容十二石者為鼓 晉圍鼓一一中行穆子伐鮮虞一一或食色始備而城云云鼓人告 宋元邪自拒韓軍力戰將一一食竭而尽而後取之 晉四 打退鼓 宋元嘉一一乃止 詩四 進鼓 宋

伐蜀、參軍戴洋、[illegible]鼓吏[illegible]鼓樓盜發擂鼓亂聲[illegible]防盜樓鼓 齊兗州刺史李崇治劫盜村[illegible]鼓樓盜發擂鼓亂聲[illegible]

[illegible]布百里[illegible]

淖齊更鼓 趙宋范仲淹[illegible]

擂鼓 周處[illegible]

兄弟腰鼓 宋沈懷文二子淡深[illegible]

估 市物也 **擡估** 五代漢王章命有司高估其價[illegible]

蠱 河東臨池[illegible]

詁 訓故言也 **牯** 大牛 **露地牯** 大牛[illegible]

瞽 者為樂師因名曰瞽 奏鼓左為詩袞十四

九股 易[illegible]爻[illegible]序卦咸其 **左股** 明夷于[illegible]易崇祖[illegible]有七十二[illegible]

股 尉[illegible]詩赤芾在[illegible]

左股 黑子[illegible]何人行逢夜半失[illegible]

豹股 尤[illegible]

鷺股 我[illegible]

蠱 谷之精變為飛[illegible]謂蛾也 **巫蠱** 又惑也

貫 莆何傳受[illegible]

鄭貫 荀崟之在

康貫 王之[illegible]

韓貫 柳子[illegible]

逢趙貫 荀崟[illegible]

蠱 左血蟲為[illegible]

矢中股 後魏李[illegible]

鈙股 留[illegible]

蠱 谷之精變為飛[illegible]謂蛾也 **巫蠱** 又惑也

貫 莆何傳受[illegible]

鄭貫 荀崟之在

康貫 王之[illegible]

韓貫 柳子[illegible]

逢趙貫 荀崟[illegible]

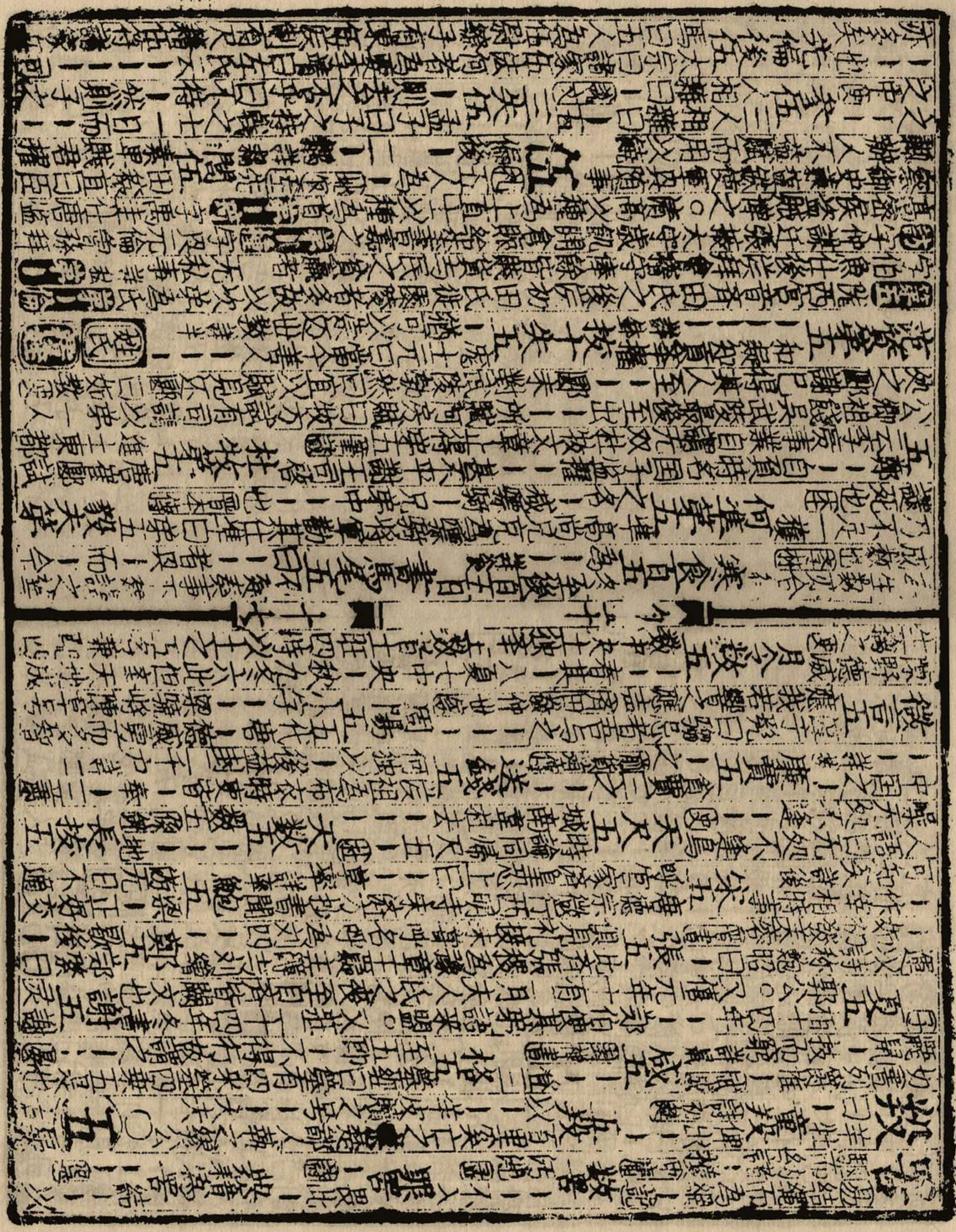

法推伍法為要左傳左相五年　羞與噲伍韓信居常軍中上將軍門出門嘆曰生乃與噲伍　全伍破伍用兵之法主軍為上破軍次之

[illegible]

午　[illegible]

許　明也○**薄**　[illegible]

卣　[illegible]

人名　[illegible]

典午　[illegible]

卓午　[illegible]

舛午　[illegible]

旁午　[illegible]

書午　[illegible]

許　[illegible]

[illegible]

點鬼薄　[illegible]

蘭薄　[illegible]

禽獸薄　[illegible]

中丞鹵薄　[illegible]

刺史鹵薄　[illegible]

韓弘貲薄　[illegible]

賢樂薄　[illegible]

部 沿及為十一刺史 礼部 賜部主客 屬戒官志 民部 戶部 倉部 度支 金部 倉部 屬戶部 曹。宋齊戶部尚書領 水部 虞部皆工部之 屬隋上部亦曰 講部 署復 比部 刑部之 屬唐志 水部 部起部四曹 駕部 兵部 屬隋上部亦曰 武部 屬唐志 水部 部 馬 善部 或行水得 何水部 能詩 貧水部 聞靖長官 皆唐末 曹因 何水部 人得道不死童 皇后東 傳 閑敞傳 封有謁於道左者具謁刺云晉水部員外郎 元再拜而去上初不知已而 閱謁大驚求之不得天聖初史其弟子喻 啓諸闕進佛道像直數千万 姨 賈君 詩序 南北部 後漢黨人有 詳黨 書四部 晉李充為著作時典籍混亂充以類 捐 徙 分作四部 叢目唐經史子集通曰四部 有中部乙部丙 部丁部詳庫 覓佳吏部 晉徐寧庾亮每屬 相 尋 惟作吏部 晉王 宝 云中冥實映之 族 從事十部 得刘公一紙書貧 於十部 詳書 鼓吹丙部 齊孔珪云蛙鳴當 丙部 詳蛙 梨 園 小部 楊貴妃生日奏 論語半部 趙普以半部 治天下。天龍八部 世尊於灵山會 上為諸大衆說 經 咸悉 酒債送祠部 宋朝俞潛字清老曉音律荆公喜之一日見 公云吾欲為浮屠 公欣然為買 祠部 約日祝髮過期家无耗公問其然潛徐曰吾思僧亦不易為祠部已送 家不 公大笑 詩 五有客慶超俗去髮兜鬜 平明 見 鏡 正

又良祖 子美 子 祖 則古切 書明 我 五 天者 子 乃 依行 太甲上 物祖 群 述此事 人名 愈 卓 之 董 後魏刘懋撰諸 物造作之始名曰 鼻祖 人胚胎 先受形故 為 自 田祖 以御 詩祖 畫祖 晉以顧長康張僧繇陸探 微為 家三 因話錄 出祖 韓侯 告老故人邑子設祖道供張 東都門外丞黃帝之子 祖好遠遊而 九代祖 雞窠 先配後祖 鄭公子 死於道故祭以為行神 隱婦 王傳 忽逆婦 婦 國八 名位及祖 宜王 獻字元長宋太保弘曾孫神明警慧 七祖 初祖 達摩 至四十 自然 至二八祖慧能以法及衣相傳 從叔俊曰此兒 亦洗心 話 初祖更把安心訶 自 以後不傳衣詳衣 佛祖 君 古剎 教 訶 佛罵祖 馬祖見義和尚 詩 烈 祀高 人名 壽八百 見繫繫草庵 宗 祝 祖 祖 後漢人 名述 後任安字定祖 姓氏 范陽羽音殷 甲 乙 丁支 八達 飲 詳飲 名紹 詳鶴 字二士雅仕晉 詳雞 起 詳 詳 為 倉 威將軍中流擊楫誓清中原 字 言 梅 鎮雅談論約 輒 之曰 詳我鈍 鎮 詳 相 字元玠父李真位中 遠稽古有機思明歷法 詳 律 造指南車造欹器 字

讀詩則瑩八歲誦詩書呼聖小兒　拜傳七　与衣翻之別名語曰京師楚之
衣与祖俗下翻〻祖与衣近国子祭酒祕書監　常云文章須自出機杼成
一家風骨詳第　**珣**　宗玉之璞　**組**　詩素絲〻之下　**璣組**　荊州厰庭玄纁〻書
漢甲成〻文詳甲　**璣組**　〻明不負者〻綬之類　**穀組**
霧〻之〻麗女之蠶也詳蟲　**簪組**　大隱何曾弁〻〻　**綦組**　錦繡〻〻管女
紅者也周帝紀　**三組**　洪楊僕為主爵都尉又為楼船將軍
州刺侯懷銀黃垂〻〻夸鄉　**丈二組**　注南王安上書陛下以方寸
里印銀黃謂銀印金印也　之印〻〻之〻鎮千方外　**五雜組**　沈約
云〻〻同頭草往還復車馬道不絕已人將老王融云〻〻慶云發往
復還經天月不獲已生胡越〻〻〻外朝市往復還于良駟不獲已昭君去
〻〻〻園中樹往復還詩　**縷如組**　執〻〻〻〻詩叔于田
盈數不獲已功城戍梁有　**織**　之便也　**會稽組**　出餞〻〻
詳綬

虎　呼古切夜視一目放光一目蓄物獵人射之光墜於地成白
石內脇間及尾端有骨如一字長一二寸如其威也破肉取
得能令人有威无官者為人所憎詩有力如〻　**虎**　威詳狐羊質〻皮詳皮用公猛〻行　**白**
搏〻　**虎**　民從〻　**虎**　文王拘於羑里散宜生得之以獻免西伯注六韜王業字小春為
荊州刺史卒將辭有〻〻來出入人間喪發又踰竟号〻〻古文伯帖　**金虎**
宝鼎存〻詳鵝　**銅虎**　漢大守銅〻符詳符　**綉虎**　曹植七步成章号〻〻。
〻〻〻　箱雜記　**卧虎**　後董宣号〻〻。宋蕭惠明治無
蔽刑号　**韋虎**　但畏合肥有〻詳兆諸〻數　**渴虎**　潛鱗有飢蛟搏〻尾取〻〻　**瞎虎**　後魏公谷指馳一目注嚴忍時号〻〻史
癡虎　許褚号〻詳尾　**塩虎**　蓋　**艾虎**　午日以〻為〻歲時記　**筆虎**　李陽冰。又老虎法光　**騎虎**　〻勢詳象米
虎　孔子曰疾走〻〻頭編虎制東海黃公能幻〻蛇〻佩赤金刀及衰飲
鬢戎不脫虎口哉莊盜跖酒過度遇白虎以赤金刀厭之遂為虎所
食西京雜記　**畫虎**　〻〻不成反類狗詳狗　**白額虎**　周処殺南山〻〻〻〻詳害　**雪毛虎**　射殺南山〻〻　**夢澤虎**　楚子
文初生弃於〻〻虎乳之楚人謂乳穀謂〻於菟故命之曰鬬穀於菟官名　**登封虎**　唐顧少連為〻〻主簿民患
神虎不為害　**渡河虎**　漢刘昆為弘農守虎負子〻〻　**化石虎**　張侍郎守鄆虎害物公令吏執符
追虎〻熟視符衙符隨吏至府堂
公閉目蹲伏公數以罪辟之約二日出境不然尽殺　**服罪虎**　童恢除不其令
虎乃去死於其地〻為〻今呼為石虎　**胥鳴高**　**虎**　民為虎所害捕
獲二虎恢呪虎曰王法殺人者死若殺人者垂頭〻〻不殺人者當号
呼称寃一虎低頭閉目即時殺之其一視恢鳴吼遂令放釋吏民敬之　**獲闖**
虎　秦陳載曰下莊子刺虎餓豎子止之曰兩虎方共食一牛〻甘
必鬬之則大者傷小者亡從而刺之一舉而〻果獲兩虎　**虎**　史
与太子質於邯鄲魏王曰三人言〻〻〻王信乎曰寡人信之
矣虎共白夫市无虎明矣而三人言成願王察之　**市有虎**　戰国策作虎為　**肉餘**

虎 魏食生曰八公子欲赴秦軍豚咋虎鬬黠之裘狗孤丨君失臣乞丨君以丨丨何助之有吏

造一一張

宋起軍乃人既志 **游弩** 連弩長戰皇跡及遠○一往來什伍俱前見譜 **袁弩** 鄭衆上疏曰取材擊山為井一為粮弩全宜 **溪弩** 黃一一潛發機千鈞弩 **魏荀** 既曰一之才為關軍發機 **孫臏** 為弩 **魏** 使伏勇互見鉦 即水工射影也 李陵千弩 陵與匈奴相值千弩俱發應弦而倒虜還走困

韓齊一一救之於馬陵今善射者一道而伏消至万弩俱發魏自大亂 巧思損益一一虎 **諸葛連弩** 一一弩十矢俱發更 **璧懸赤弩** 主簿見杯中蛇得疾不知為一一一一影也詳景 **怒** 事並見遇 **弩** 石可為韵 矢 **奴** 勉也古詩少○ **苦** 康土切孟一其心志詩誰謂荼苦一一万言宋鄭周 **奴力** 壯不一力一采一采一采帝紀問民疾一一周禮謂分別樂帛布辨其一國語 **攻** 洛謂快為一 **良苦** 辨其一一周禮謂分別樂帛布辨其一國語 **功苦** 辨其一一西京賦 **脆** 曰一 **攻** 坚曰一 **歲苦** 宋胡安定公一作苦 田家一一楊雄 **苦** 一食淡并淡 **作苦** 田家一一楊雄 **歲苦** 欲一苦草 **顏苦之卓** 孔 **汲井** 公為蜀城令宮宅日井水清而味苦公嘗之曰吏苦 **毒藥苦** 一一口利 **於疾** 張良傳 自清吏苦苦也遂一不改變為甘泉李白去思頌 **食蘗苦** 蘗強如摧枯一一作詩苦 **摠** 為從前一一詳類 **飲酒苦** 北齊士紘文宣飲酒曰大樂絃曰一一亦有大 一長夜荒飲不居 **霜月苦** 先生嘗前一一一一一一一一 **色苦** 苦苦一一白戰賦 **葛歐苦** 身隨繩繩繫心與 三破帝默然更

苦 唐郭弘霸傳魏元忠病染指便成 **道旁李苦** 王戎年六歲君兒與諸 **競越戎曰李在一一** 苦 曰甘苦病不珍今味苦當前愈詳類 **生老病死苦** 熙寧中有一一一一之語謂荊公改新法為生事曾曾公年老冒 文必苦一一 唐杜審言病宋之問等省侯公孫病唐參政與荊公爭事不勝直皆死趙清獻推声苦開見錄 **苦化苦** 唐杜審言病宋之問等省侯 苦曰甚一一一一兒所一一 **贏餘曰苦** 馬少游曰求一一一一一一一一

母切辛之及長嬰怒謂子長与户者不利於父母文曰受命於天豈受命於户當高長户者史益封二千户淡祖布文分贏二後

晉名將墮淚碑事詳碑

宋臣二槐堂事詳槐

崑 人名 姓氏 地理 國名 姓氏 京兆杜音夏有氏之後國為姓 仕晉

也謂上民使无過時 春秋氏趣民耕種夏崑氏趣民芸除秋崑氏趣民收斂冬崑氏趣民斬伐藏冰崑氏掌民百果行崑氏宜為民駕烏曾崑氏夜為民驅禽 崑氏趣民養蚕者崑氏趣民收蠶 崑氏趣民收一跋崑梁冀号 將軍 虞崑 行見白會 崑本作崑依木文州山

祜 人名 姓氏 地理 國名 姓氏 京兆杜音夏有氏之後國為姓 仕晉

淡書 古義 詩篇 桑 刺山上也上下无礼文丐愛 施 地理 國名 姓氏 京兆杜音夏有氏之後國為姓 仕晉

為尚書令史以非罪繫獄廷尉刻頌埋出之 嬰游相国寺愛庭 竹作碧鮮 詩篇 陟 孝子行 作太平御覽 祜 詩 濟 可為矢 宋閔宣中知貢舉擢進七八人 山多草 矢石器書注管路 詩篇 役思念父母 **怙** 詩篇 无父何 **怙** 詩篇 无父何

九 鳥 ○ **普** 傍古切 愚意 施 也 乾也 **東普** 普州即淡資中縣蜀 **贊普** 試草尺書 詩 唐吐蕃長 俗謂發雄 貢号 二国吳名將 西眉 內會

君長 詩 人名 **溥** 二国吳名將 西宋開国名臣 **溥** 中庸 傳淵泉詩 天之下 詩 彼 原 施

尤 侯正中 原 人名 **浦** 朱相与王 戚事詳郎 **浦** 水濱 南浦 送君 朝飛 生 詩 台浦 亟

珠 **溢浦** 州青溢山有井形如盆城 詩珠 因号 城 曰 庐山 **洛浦** 陳思王 偶 神女賦詳漢 **鉞浦** 李賀 請天 河為

涯浦 率彼 **湘浦** 依稀涯岸 草堂詩 **溆浦** 九歌 遺予佩 入 余置酒 辰州水

名 **遠浦** 帆 風水 **漁浦** 急 **衡陽浦** 詩 之 **清涼浦** 遠度 **垂楊浦**

歸詩景 闕詩 闕詩

蹠 人名 有蜀 詩助尔 博古切 詩山南 闕韓 首 遺漏

遺補 鉢 毋侍臣 傳 **小補** 豈 **衣補** 霍 妻顯為女成君 者縫 嫁

時衣也 後鄧隱曰若 敗 有所完民人故義當親 故義當 用 也

干將補 兩名之 **頻髓補** 頻詩 十坎曰補 光曰經 **拾奏補** 宋趙普欲用某官不合太祖意凡二奏之太祖怒取其奏

壞裂普徐 帰補 明日復 上乃悟後果称賢 **兒缺可補** 姚詠之生而 醫曰 割而 須 百日不語 詩 **圃** 詩 九

月菜場 董仲 詩 **缺** 朝發 於蒼梧 夕余至於 日 崑崙山 **縫** 明崇儼得 氏 中瓜以

留不嬪 展 詩 **玄圃** 崑崙山

賦詳瓜

芝圃仙都有靈芝種靈芝廣異記 蕙圃崑崙山第九層有蕙圃餘潤通泉眼詩 鄭圃子產有原圃也僖州三列子居四十年无識者列子 書圃鄭翔之書圃折柳詩 老圃不如林付樊圃

秋谷淡菲魏公 黃精圃當連青竹間下相親重之與 牡丹譜 唐李守素著大業府倉曹通出姓之李世号虞世南曰左山東尚相對至北地則笑而不答陰曰可長[illegible]文譜後魏邢臧[illegible]西晉唐王績采杜康仪狄以來善為南董 花譜唐相賈耽著号也皮 梅譜范石湖作凡九十餘種 菊譜石湖作一云有七十種 茶毛文錫 牡丹譜 欧公一云有九十餘種 芍藥譜 刘貢父一云有九十一種 治縣譜 齊傳僧綽子令並著奇邸世云 附汾陽譜 五代郭崇韜強之拜其墓 附城南譜 唐杜正倫求之而不許詳

混沌睡譜詳去

八蔡 獨用

八蔡

徂礼切水菜又謂之蔡 綠蔡有蔡之繁於中立下而王衍 春蔡 墻陰老蔡行殺 荒蔡行春 麻草詩其甘如 合 巫州蔡高力士謫山谷多而羅浮山記云望三地 山蔡人不食力士有詩明皇雜录 樹如蔡故戴嵩詩云長安 長安蔡此耳李之誤頗氏家訓 歲甘生蔡欲先詳草 活套 野蔡乃思食而不食 前食貨傳鄭千斤隱 蔡賦鱗順時而往還 禮 芦啓切記君子不以非廢不 人不怨乳地官太 公禮范孟博豈宜以美設 陰礼以教親則 同徒男女之礼 亢礼人父 殺禮凶蔡 札喪 礼 多昏闇 問禮孔子於老子 曲臺新禮唐初用隋礼元和間王彥威始為 誤持曲礼後世 年十二為中書李生時博士張天友講尚書生徒悉集 人名 名實 天下 字史 堂 乃置礼於前講尚書一編不遺 字史 換借

醴甜酒一宿熟王沉礼甘 維厚唐者老作酒 詩且以酌 設醴 楚元王為相生 後乃意 王醴滑辣酸酷 天醴玄宗傾海 白東醴 虎跑泉 交若醴小人之 如 東至于 醴水名 醴泉縣 醴泉縣 醴 醴泉縣 醴泉縣 醴泉縣

醴 詩魚麗于○**體** 孟長樂 出師表宮府一 貞 **玉体** 太子報書顧君 **遺体** 身有父母之 **国体** 遺侍 賈策 **大体** 丙吉知本 **宮体** 梁徐摛文体既別春坊尽效 **遺体** 徐彦伯為文求新多狹邪之号 **崑体** 李義山詩僻澁時人付馬為篠驂号 **苞体** 冷齋夜話 **方** 方 詩 **元和体** 唐元稹与白居易 **水明体** 沈約文号 **徐庾体** 稱与周体米未成也 詩号 **五雲体** 韋陟事 **稚心羊体** 梁沈憚李蔡於稚元藻羊蓋斉竟陵 **芳** 綿豔号 史 詩云 子良曰巧越 妙臻 史

闌竟体 梁謝寛武帝以沃之曰 **文豈有常体** 斉張融云 但當以有体為常史 **蓋** 蓋閣

涕 詩泣 如雨 諸然 **雪涕** 師師進討 鍾出涕 見書 韵涕 **遇哀出涕** 孔子遇旧知人之喪哀而賜之云云曰 於 **新亭流涕** 晋南渡周顗等登 相視 王導曰何至作楚囚對 **見歌垂涕** 後衣術納馮方女国色也諸婦絡曰將軍志節當時 術益哀之諸婦因共絞諸 江邪詳囚 涕泣悲愁馮氏 術 唐高僧 居衡山懶敬岩窟中 愁之則衆術 見異 **懶殘寒涕** 韓 德宗遣人詔之 史 **武夫流涕** 見異 韵涕。

醒 酒赤色見酒○**濟** 子礼切 波自 山四曰 齊 伏地至河而 **西邸** 斉竟陵子良開 聚古人書 主邸四 有 周礼邸 **朱邸** 黄旗拱 服充之盜侯之 貴官詳園 主邸舍也為之舍 **魯濟** 過于 **清濟** 濁河中 **百濟** 呂吉同氏曰 紛 生 象取枕授生 **步** 歸 君氏 朱買臣懷印綬 會稽守邸者大驚 詳章

氏 宿 **底** 振也通作氏 詩維周之氏毘 **底** 病也 詩俾 **詆** 名 **抵** 深根固 社詞林有根 **疧** 疧也 **詆** 毀 **詆** 詆也 書訓 **巧詆** 乃筆之古深文 **深詆** 峻文 **歷詆** 干謁王侯困 **底** 蟠底 馮異破赤眉於 古人 **海底** 得 **山底** 坐我于尺黄 **井底** 子陽 蛙 **方底** 封 底 **壅底** 正 **江元底** 祇 初臨縣入 **井鏡底** 我李少師試坎 **壅** 以盛書。 **壅底** 正 **底** 祇 **底** 我 可 山谷

襄元底有底曰……曰襄。書……說未了容後周強練好言未然事以一无底……乞於長安市人以米及麥遺之隨即為也曰伯欲使人見盛空亦後隋移都龍首山城空之嚮 白底 白才正人命……社會狀明用 桑紹底 唐庄正節度淮南民為競渡戲亞欲輕駛乃十……後因議事自出人右象……隋周嘉謨互見坐 渡河徹底 白象……呼張虛……張嘉貞……為……級人隋周嘉謨互見坐

流注象 襄 大……肩……大……襄 微……

舭 戰国時蠻……。舭當也兩二相當并……角技史注 通作抵。一一曲作……

優俳之……觀史記 抵 鄭也……也又大……高祖紀……弗因家書……万金 軟抵 晉卓謂子伯……湯曰我……我……又……子……汝為我對正值……抵……角……抵掌……几條音紙下元无一畫

而陽曰誠……尊亦正值……小……謂……也。孝……君之……在去声 爰 君之……丑 愛 晉周顗友……高……常……困 難 陳李方……事詳兄 貴介 伯州犂曰王子圍寡君之……

長頭 寄書陽羨兄并語……賊……山 蹇 是……梅是兄……佳子 王羲之從……詔治也……伯敦曰汝是……才不如 王徽之曰吾天兄日 後因王以為……以為……

書家……委我……未明時出聽政日出便停……

務曰委我……牙玉史 悌 豈……也……見……作豈 婢 見……韵 流 李德裕喜惡山泉在京……置驛遞鋪号水遞詳家 陸 ……

勺玉十

瀰 水流 洗 先礼如易……心……巢文……耳詳……承盥洗者弃水器也。 甲兵洗 淨洗……盆盥中見此古……甲 厠 自洗 石建父之中……身……辭……詳論 出

臟腑洗 佛圖澄腹孔時……之詳孔 頭面不洗 嵇康……一五日……詳 月 脚数年不洗 陶子春……每洗 則失財敗事詳 洗 礼如盥……又相對……又互具於……韵 汙流 唐 啓 康礼如……不……慮……乃心匡軍在左……分……詳……閉……堂洗時……天之所……不雨……昼晴 先啓 以……行……王氏曰軍前曰啓後……寡聞之人……空……曰敷……軍行之前者所謂……也 欵啓 也……開也……空之開所見小也 經啓 九……十 德啓 作啓事……之……傳……五千緡……五代史補 山公 啓 山濤為吏部尚書用人皆先密啓……後公妻李氏……林 涌啓 晉王……曰隱士文須……曰……有衣之……曰……有……之……愚……此 豬 下……也……拜手……道

㑊 說文切待也望也書不應○**米** 說文切米粒也一曰米一斛一曰米六斗一曰米六合一曰米十分一曰米百分一曰米千分一曰米萬分一曰米十萬分一曰米百萬分一曰米千萬分一曰米萬萬分一曰米十萬萬分一曰米百萬萬分一曰米千萬萬分一曰米萬萬萬分一曰米十萬萬萬分一曰米百萬萬萬分一曰米千萬萬萬分一曰米萬萬萬萬分一曰米十萬萬萬萬分一曰米百萬萬萬萬分一曰米千萬萬萬萬分一曰米萬萬萬萬萬分一曰米十萬萬萬萬萬分一曰米百萬萬萬萬萬分一曰米千萬萬萬萬萬分一曰米萬萬萬萬萬萬分一曰米十萬萬萬萬萬萬分一曰米百萬萬萬萬萬萬分一曰米千萬萬萬萬萬萬分一曰米萬萬萬萬萬萬萬分一曰米十萬萬萬萬萬萬萬分一曰米百萬萬萬萬萬萬萬分一曰米千萬萬萬萬萬萬萬分一曰米萬萬萬萬萬萬萬萬分一曰米十萬萬萬萬萬萬萬萬分一曰米百萬萬萬萬萬萬萬萬分一曰米千萬萬萬萬萬萬萬萬分一曰米萬萬萬萬萬萬萬萬萬分一曰米十萬萬萬萬萬萬萬萬萬分一曰米百萬萬萬萬萬萬萬萬萬分一曰米千萬萬萬萬萬萬萬萬萬分一曰米萬萬萬萬萬萬萬萬萬萬分一曰米十萬萬萬萬萬萬萬萬萬萬分一曰米百萬萬萬萬萬萬萬萬萬萬分一曰米千萬萬萬萬萬萬萬萬萬萬分一曰米萬萬萬萬萬萬萬萬萬萬萬分一曰米十萬萬萬萬萬萬萬萬萬萬萬分一曰米百萬萬萬萬萬萬萬萬萬萬萬分一曰米千萬萬萬萬萬萬萬萬萬萬萬分一曰米萬萬萬萬萬萬萬萬萬萬萬萬分一曰米十萬萬萬萬萬萬萬萬萬萬萬萬分一曰米百萬萬萬萬萬萬萬萬萬萬萬萬分一曰米千萬萬萬萬萬萬萬萬萬萬萬萬分一曰米萬萬萬萬萬萬萬萬萬萬萬萬萬分一曰米十萬萬萬萬萬萬萬萬萬萬萬萬萬分一曰米百萬萬萬萬萬萬萬萬萬萬萬萬萬分一曰米千萬萬萬萬萬萬萬萬萬萬萬萬萬分一曰米萬萬萬萬萬萬萬萬萬萬萬萬萬萬分一曰米十萬萬萬萬萬萬萬萬萬萬萬萬萬萬分一曰米百萬萬萬萬萬萬萬萬萬萬萬萬萬萬分一曰米千萬萬萬萬萬萬萬萬萬萬萬萬萬萬分一曰米萬萬萬萬萬萬萬萬萬萬萬萬萬萬萬分一曰米十萬萬萬萬萬萬萬萬萬萬萬萬萬萬萬分一曰米百萬萬萬萬萬萬萬萬萬萬萬萬萬萬萬分一曰米千萬萬萬萬萬萬萬萬萬萬萬萬萬萬萬分一曰米萬萬萬萬萬萬萬萬萬萬萬萬萬萬萬萬分一曰米十萬萬萬萬萬萬萬萬萬萬萬萬萬萬萬萬分一曰米百萬萬萬萬萬萬萬萬萬萬萬萬萬萬萬萬分一曰米千萬萬萬萬萬萬萬萬萬萬萬萬萬萬萬萬分一曰米萬萬萬萬萬萬萬萬萬萬萬萬萬萬萬萬萬分一曰米十萬萬萬萬萬萬萬萬萬萬萬萬萬萬萬萬萬分一曰米百萬萬萬萬萬萬萬萬萬萬萬萬萬萬萬萬萬分一曰米千萬萬萬萬萬萬萬萬萬萬萬萬萬萬萬萬萬分一曰米萬萬萬萬萬萬萬萬萬萬萬萬萬萬萬萬萬萬分一曰米十萬萬萬萬萬萬萬萬萬萬萬萬萬萬萬萬萬萬分一曰米百萬萬萬萬萬萬萬萬萬萬萬萬萬萬萬萬萬萬分一曰米千萬萬萬萬萬萬萬萬萬萬萬萬萬萬萬萬萬萬分一曰米萬萬萬萬萬萬萬萬萬萬萬萬萬萬萬萬萬萬萬分一曰米十萬萬萬萬萬萬萬萬萬萬萬萬萬萬萬萬萬萬萬分一曰米百萬萬萬萬萬萬萬萬萬萬萬萬萬萬萬萬萬萬萬分一曰米千萬萬萬萬萬萬萬萬萬萬萬萬萬萬萬萬萬萬萬分一曰米萬萬萬萬萬萬萬萬萬萬萬萬萬萬萬萬萬萬萬萬分一曰米十萬萬萬萬萬萬萬萬萬萬萬萬萬萬萬萬萬萬萬萬分一曰米百萬萬萬萬萬萬萬萬萬萬萬萬萬萬萬萬萬萬萬萬分一曰米千萬萬萬萬萬萬萬萬萬萬萬萬萬萬萬萬萬萬萬萬分一曰米萬萬萬萬萬萬萬萬萬萬萬萬萬萬萬萬萬萬萬萬萬分一曰米十萬萬萬萬萬萬萬萬萬萬萬萬萬萬萬萬萬萬萬萬萬分一曰米百萬萬萬萬萬萬萬萬萬萬萬萬萬萬萬萬萬萬萬萬萬分一曰米千萬萬萬萬萬萬萬萬萬萬萬萬萬萬萬萬萬萬萬萬萬分一曰米萬萬萬萬萬萬萬萬萬萬萬萬萬萬萬萬萬萬萬萬萬萬分一曰米十萬萬萬萬萬萬萬萬萬萬萬萬萬萬萬萬萬萬萬萬萬萬分一曰米百萬萬萬萬萬萬萬萬萬萬萬萬萬萬萬萬萬萬萬萬萬萬分一曰米千萬萬萬萬萬萬萬萬萬萬萬萬萬萬萬萬萬萬萬萬萬萬分一曰米萬萬萬萬萬萬萬萬萬萬萬萬萬萬萬萬萬萬萬萬萬萬萬分一曰米十萬萬萬萬萬萬萬萬萬萬萬萬萬萬萬萬萬萬萬萬萬萬萬分一曰米百萬萬萬萬萬萬萬萬萬萬萬萬萬萬萬萬萬萬萬萬萬萬萬分一曰米千萬萬萬萬萬萬萬萬萬萬萬萬萬萬萬萬萬萬萬萬萬萬萬分一曰米萬萬萬萬萬萬萬萬萬萬萬萬萬萬萬萬萬萬萬萬萬萬萬萬分一曰米十萬萬萬萬萬萬萬萬萬萬萬萬萬萬萬萬萬萬萬萬萬萬萬萬分一曰米百萬萬萬萬萬萬萬萬萬萬萬萬萬萬萬萬萬萬萬萬萬萬萬萬分一曰米千萬萬萬萬萬萬萬萬萬萬萬萬萬萬萬萬萬萬萬萬萬萬萬萬分一曰米萬萬萬萬萬萬萬萬萬萬萬萬萬萬萬萬萬萬萬萬萬萬萬萬萬分一曰米十萬萬萬萬萬萬萬萬萬萬萬萬萬萬萬萬萬萬萬萬萬萬萬萬萬分一曰米百萬萬萬萬萬萬萬萬萬萬萬萬萬萬萬萬萬萬萬萬萬萬萬萬萬分一曰米千萬萬萬萬萬萬萬萬萬萬萬萬萬萬萬萬萬萬萬萬萬萬萬萬萬分一曰米萬萬萬萬萬萬萬萬萬萬萬萬萬萬萬萬萬萬萬萬萬萬萬萬萬萬分一曰米十萬萬萬萬萬萬萬萬萬萬萬萬萬萬萬萬萬萬萬萬萬萬萬萬萬萬分一曰米百萬萬萬萬萬萬萬萬萬萬萬萬萬萬萬萬萬萬萬萬萬萬萬萬萬萬分一曰米千萬萬萬萬萬萬萬萬萬萬萬萬萬萬萬萬萬萬萬萬萬萬萬萬萬萬分一曰米萬萬萬萬萬萬萬萬萬萬萬萬萬萬萬萬萬萬萬萬萬萬萬萬萬萬萬分一曰米十萬萬萬萬萬萬萬萬萬萬萬萬萬萬萬萬萬萬萬萬萬萬萬萬萬萬萬分一曰米百萬萬萬萬萬萬萬萬萬萬萬萬萬萬萬萬萬萬萬萬萬萬萬萬萬萬萬分一曰米千萬萬萬萬萬萬萬萬萬萬萬萬萬萬萬萬萬萬萬萬萬萬萬萬萬萬萬分一曰米萬萬萬萬萬萬萬萬萬萬萬萬萬萬萬萬萬萬萬萬萬萬萬萬萬萬萬萬分一曰米十萬萬萬萬萬萬萬萬萬萬萬萬萬萬萬萬萬萬萬萬萬萬萬萬萬萬萬萬分一曰米百萬萬萬萬萬萬萬萬萬萬萬萬萬萬萬萬萬萬萬萬萬萬萬萬萬萬萬萬分一曰米千萬萬萬萬萬萬萬萬萬萬萬萬萬萬萬萬萬萬萬萬萬萬萬萬萬萬萬萬分一曰米萬萬萬萬萬萬萬萬萬萬萬萬萬萬萬萬萬萬萬萬萬萬萬萬萬萬萬萬萬分一曰米十萬萬萬萬萬萬萬萬萬萬萬萬萬萬萬萬萬萬萬萬萬萬萬萬萬萬萬萬萬分一曰米百萬萬萬萬萬萬萬萬萬萬萬萬萬萬萬萬萬萬萬萬萬萬萬萬萬萬萬萬萬分一曰米千萬萬萬萬萬萬萬萬萬萬萬萬萬萬萬萬萬萬萬萬萬萬萬萬萬萬萬萬萬分一曰米萬萬萬萬萬萬萬萬萬萬萬萬萬萬萬萬萬萬萬萬萬萬萬萬萬萬萬萬萬萬分一曰米十萬萬萬萬萬萬萬萬萬萬萬萬萬萬萬萬萬萬萬萬萬萬萬萬萬萬萬萬萬萬分一曰米百萬萬萬萬萬萬萬萬萬萬萬萬萬萬萬萬萬萬萬萬萬萬萬萬萬萬萬萬萬萬分一曰米千萬萬萬萬萬萬萬萬萬萬萬萬萬萬萬萬萬萬萬萬萬萬萬萬萬萬萬萬萬萬分一曰米萬萬萬萬萬萬萬萬萬萬萬萬萬萬萬萬萬萬萬萬萬萬萬萬萬萬萬萬萬萬萬分一曰米十萬萬萬萬萬萬萬萬萬萬萬萬萬萬萬萬萬萬萬萬萬萬萬萬萬萬萬萬萬萬萬分一曰米百萬萬萬萬萬萬萬萬萬萬萬萬萬萬萬萬萬萬萬萬萬萬萬萬萬萬萬萬萬萬萬分一曰米千萬萬萬萬萬萬萬萬萬萬萬萬萬萬萬萬萬萬萬萬萬萬萬萬萬萬萬萬萬萬萬分一曰米萬萬萬萬萬萬萬萬萬萬萬萬萬萬萬萬萬萬萬萬萬萬萬萬萬萬萬萬萬萬萬萬分一曰米十萬萬萬萬萬萬萬萬萬萬萬萬萬萬萬萬萬萬萬萬萬萬萬萬萬萬萬萬萬萬萬萬分一曰米百萬萬萬萬萬萬萬萬萬萬萬萬萬萬萬萬萬萬萬萬萬萬萬萬萬萬萬萬萬萬萬萬分一曰米千萬萬萬萬萬萬萬萬萬萬萬萬萬萬萬萬萬萬萬萬萬萬萬萬萬萬萬萬萬萬萬萬分一曰米萬萬萬萬萬萬萬萬萬萬萬萬萬萬萬萬萬萬萬萬萬萬萬萬萬萬萬萬萬萬萬萬萬分一曰米十萬萬萬萬萬萬萬萬萬萬萬萬萬萬萬萬萬萬萬萬萬萬萬萬萬萬萬萬萬萬萬萬萬分一曰米百萬萬萬萬萬萬萬萬萬萬萬萬萬萬萬萬萬萬萬萬萬萬萬萬萬萬萬萬萬萬萬萬萬分一曰米千萬

[illegible]又名[illegible]步一名[illegible]人以其[illegible]云彭蜞其類也食之誤人○小者為蟹[illegible]為蟹[illegible]為蟹[illegible]行介[illegible]蟹[illegible]山中元腸公子者[illegible]也西社易爾為[illegible]生[illegible]處也何[illegible]食糟[illegible]。浙南人藏鹽酒[illegible]以毛炭置其中[illegible]田[illegible]敗漆[illegible]蟹[illegible]沙奔火禍治成雖為天之三辰次未免人間[illegible]鼎烹[illegible]半殼含黃宜點酒肉蟹殼雪[illegible]易加飯東坡

石蟹溪邊[illegible]**糟蟹**梁何小如分國**糟蟹**亂後於食良味食之魚[illegible]

蝦蟹吳俗有[illegible]之語[illegible]

蝦蟹取其被堅殼疏也[illegible]**香蟹**○蟹背殼似匡詳[illegible]**蛇穴蟹**蟹六跪而二螯共[illegible]蟹之辛[illegible]**蟹**關中无蟹秦人家收得一乾蟹土人以為臣有病瘧者借去懸門戶遂差不但人不識鬼亦不識蟹[illegible]**輸芒蟹**八月腹內有真稻音長寸許向東

九尺蟹善化国貢蟹長[illegible]百足四殼[illegible]殼名[illegible]勝[illegible]

畢卓持蟹[illegible]謂人曰左手[illegible]螯右手持酒杯[illegible]於[illegible]家[illegible]真[illegible]

錢昆浮酒池中一作船中足樂一生矣晉史

嗜蟹故[illegible]常与知州爭權每云找是郡監有[illegible]者[illegible]常求補外日[illegible]有蟹无通判处則[illegible]

東坡嗜蟹[illegible]後有見餉者皆放之江中无蟹有監州不以口腹故苦生類也[illegible]

趙王惡蟹[illegible]倫以宿憾收系曰我於水中見蟹上惡之兄弟人兄弟輕我[illegible]

鼎煎紅蟹[illegible]蟹[illegible]有魚眼蟹眼湯之說

若疫嗜蟹[illegible]

杜[illegible]性[illegible]人或止之苦云[illegible]方知非蟹謝尚曰想讀尔雅不熟我為勤字誤死

瑣珞小蟹或不至則餒死呼為蟹奴郭景純江賦与海鏡腹中[illegible]

一蟹不如一蟹陶穀奉使吳越宴之自蝤蛑至蟹蚶凡十餘種以進穀曰所謂[illegible]聖宋攝[illegible]蟹事相類詩[illegible]

蟹說文類說云代

解豸[illegible]別名

蟹[illegible]海[illegible]書[illegible]

解又廣[illegible]云曉也

神解前[illegible]解音声謂之間[illegible]散[illegible]解[illegible]咸妙達八音謂之[illegible]說

不求其解陶潛好讀書[illegible]

聞亦不解後魏柳遠性麤放人謂柳癲每出行反家人問消息曰无所聞[illegible]

要听自然解宋武帝時未備音樂裁仲文以為言帝曰日[illegible]

音律老方解不暇[illegible]目所不解仲文曰[illegible]

齊張環或譏其衰暮著[illegible]環曰我少好[illegible]而[illegible]平生嗜欲惟未能遣此尔

讀書無所解刘柳[illegible]雖多[illegible]

三三留兩作[illegible]君子以[illegible]宜[illegible]初六无咎象曰剛柔之際義无咎也九二田獲三狐得黃矢貞吉象曰九二貞吉得中道也六三貞吝乘剛致寇至貞吝象曰負且乘亦可醜也自我致戎又誰咎也九四[illegible]朋至斯字六五君子維有[illegible]吉有[illegible]于小人上六公用射隼于高墉之上獲之无不利

地名[illegible]

人名[illegible]大俠

姓氏平陽陶音[illegible]因氏焉

卦名[illegible]祈案[illegible]字少連

父清娣琨璽太守考績第一二弟結育並清身廉[illegible]北得志喜晉兄弟為[illegible]
[illegible]所殺[illegible]璽[illegible]媿州人唐[illegible]幽素[illegible]中之[illegible]綿州刺史為政引大体[illegible]

賈 莫蠱切孔所賣一以賞劑。賣劒一牛賣刀一投詳裝史駱賓王厭時名之一。宅一蹄詳蹄 **阿賈** 一不藏密頗知書八分用牧魯直曰是退之姪必有教授 **風月不用賈** 清一明一之姪必有教授 **[illegible]** 笑貶○ **[illegible]** 宅賈切解一方作多

玄宗時富豪一神羊皮作項白毛[illegible]神異經東北方獸故立[illegible]者皆東北孔氏志獬多神羊能觸邪佞獄有疑者令羊觸之百官志侍御史黑冠多共毀。獬多不識字但能觸[illegible]字晉志法冠名多冠 **豸** 虫尤○ **罷** 古賈切詳郎罷人呼父母哀聞北河生聞方聞史得之[illegible]絕其陽為臧為獲云 **夜分罷** 太宗商論政云[illegible]子今一心摧血下尸至黃泉不得在一前顧況 **夜分罷事** 一[illegible]

[illegible] 朝一夜○ **解** 佳買切孟猶一倒懸記鹿角一五月也韓淮李一 **[illegible]** 分一 **[illegible]** 獲麟一

名風一溫詳溫隆潛一印綬歸詳米為小郎一閨詳閨 **[illegible]** 有上朋一 **[illegible]** 尸

一不詳衣詩一順詳順一朝詳朝相女一佩詳佩 **[illegible]** 之勢除[illegible]

解死形如生 足不青皮不皺目光不毀髮不脫者皆一也有未斂而失尸者有人形在而無魂魄者有衣在形去者有髮脫形去者白日去為上夜半去為[illegible]業已一一 **連環** 齊[illegible]育后推破一一謝秦 **衆理解** 暑牛均一 **[illegible]** 使白蓮已一矣詳環

[illegible] 果仙傳詳解[illegible]

十五

十六

十七

十八

十九

皆一一是匿又詳月琴 **[illegible]** 解而更張之[illegible]○ **灑** 所蟹切詩[illegible]一[illegible]掃又大歷白一。或作

酒[illegible]禮隸僕 **清灑** 謝安員 **風灑** 唐大[illegible] **[illegible]** 見紙○ **[illegible]** 奴蟹切本作一

掌除[illegible]西 神一一 **[illegible]** 的一。唐人時書

睡為○ **[illegible]** 尚蟹切蹤也。張家為土薄○ **擺** 比買切通作擺鬼谷子有

黃蜥曰一屋之下壘頭不得詳薄 **摩之** 押闔篇。蘇秦多一闔端

鐵 聖齊一一俱弗心詳魯 **鐵** 胡語謂一為生高也○ **掛** 懸著於左手小指之間 **拐** 甘村

五代史高祖遣王峻奉表[illegible]丹一一賜○ **駭** 侯楷 **馬駭** 駭政[illegible]子 **虎駭**

木一一峻持一歸虜人望之避道[illegible]

黠之驢一鳴一大一 **獸駭** 亡[illegible]一[illegible]一[illegible]一

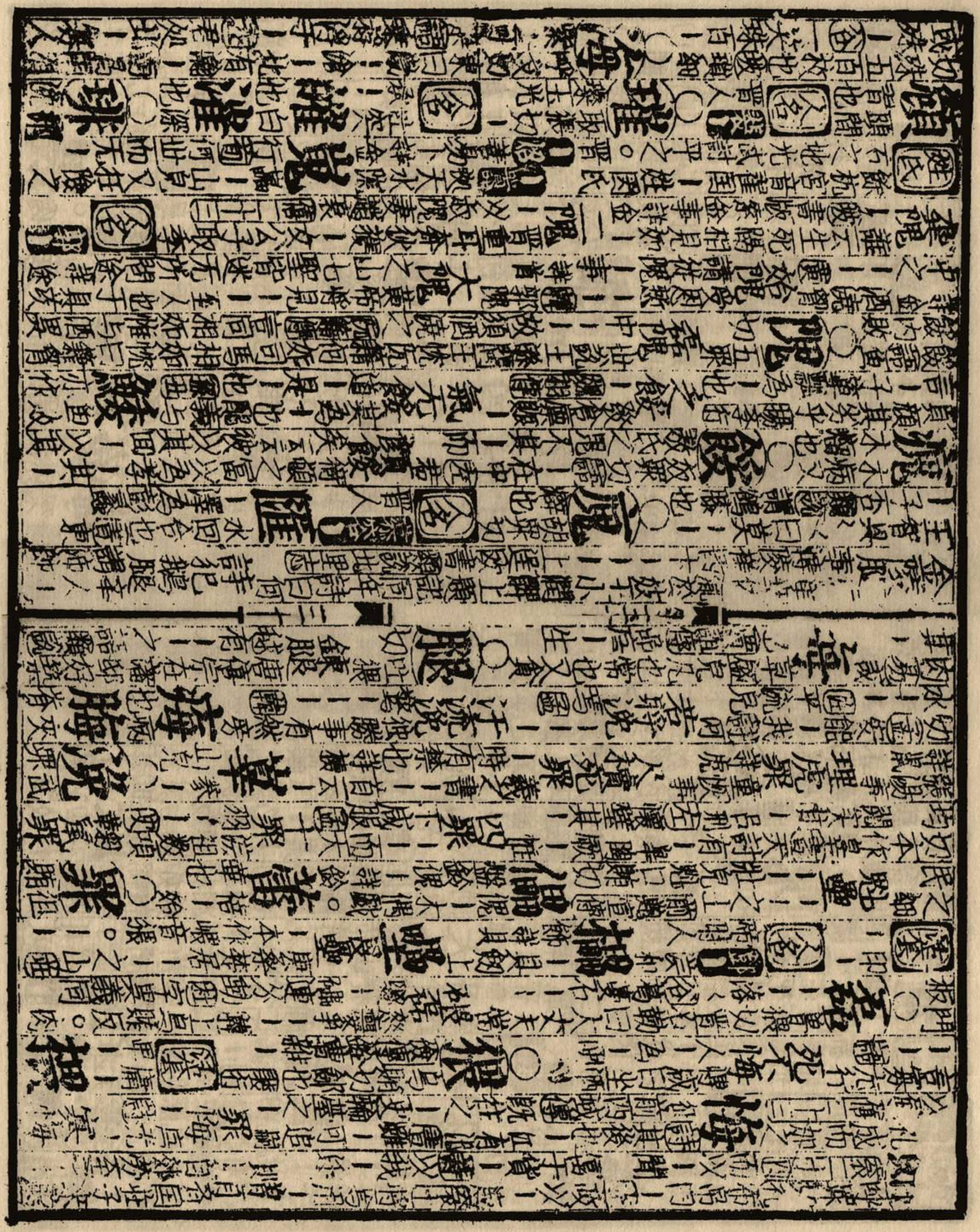

[illegible]南 [illegible]注[illegible]百 桂海 文軫齋 海有 故云詳天裨海中[illegible]之外如赤縣神州者九川異隙皆歸於 所謂九州於是有 [illegible]

外復有大瀛海環之四海通曰 史記 陸海 於 關中地高物產饒富是謂 玉海 梁[illegible]

千乘[illegible]狹不測本名 銀海 北戴 [illegible] 煎海 [illegible] 李海 百川 而至于海

張融名其集為 [illegible] 銀海 土花 [illegible] 酒海 [illegible]

才海 陸 如江詩 宦海 顏真卿有道上謂曰子骨可度世不宜流名 [illegible] 酒海 棄釣大宴裴弘泰後至罰

以小罰至觥觥飲皆竭隋即置器於懷有銀海受括海李敏諫更始九[illegible]

一斗一飲而盡踏其海[illegible]抱之索馬仙去 [illegible] 括海 李敏 [illegible]

海 麻姑謂王方平曰見東海三 為 田向到蓬萊 [illegible] 東海 [illegible]

水淺於往者畧半也東 行復揚塵乎 神仙傳

來戈 [illegible] 名精衛炎帝女溺於東 海 魯仲連曰秦

反鄭也 烏塡海 發鳴之 山海經 精衛常取西山木石以 山海經 蹈東海 為帝連有

而死 呪乾海 棄靜能有白衣老父拜曰敢在小海胡僧術成棄[illegible]

[illegible] 海水十圍 [illegible] 靜能使朱衣人執黃符往投之海 [illegible]

老父[illegible] 渴吞海 一回酒一思 [illegible] 愁如海 落紅万點 唱小海 晉[illegible]

也 [illegible] 度詩狂欲上天 [illegible] 愁如海 [illegible] 唱小海 晉[illegible] 字仲[illegible]

賈充曰能作卿士地間曲乎統曰国人痛伍子胥忠列為小海 以是以足

扣[illegible] 使伎女[illegible]船三匝統[illegible]危坐若无聞充曰此吳兒不人石心

也 李北海 [illegible] 孔北海 融為 相 神中東海 我待此石歸 [illegible]

[illegible] 守時稱 [illegible] 詳 [illegible] 詳 [illegible] 有 [illegible] 也

[illegible] 鉄船渡海 賈郁事 詳船 侯門如海 一入深 從此蕭 郎是路人 歸田錄 詳郎 ○ 苦海 楞嚴經沉

三 [illegible]

醢 禮五齊七 ○ 醢 夏后 [illegible] 醢 [illegible] 葅醢 韓彭 [illegible] 女醢 [illegible] 二十人 [illegible]

醢 葱菹 [illegible] 覆醢 孔子哭子路於中庭問使者曰醢之矣遂命 [illegible] 千瓶醢 [illegible] 客啜醢 [illegible] 主

人餘以彭越醢 [illegible] 盛其 [illegible] 偏賜諸侯 [illegible] ○ **愷** 苦交切亦作凱 [illegible] 凱風自

饗詳饗彭越醢 [illegible] 偏賜諸侯 [illegible] ○ **愷** 苦交切亦作凱 [illegible] 凱風自

才子八人謂之 奏愷 王師大獻 [illegible] 樂和春宜 [illegible] 豈風 [illegible] 振 [illegible] 以

[illegible] 天地之怒氣散 [illegible] 樂人之怒氣已焉 旅愷 振 [illegible] 入于晉 [illegible]

四 百元凱 唐舒元輿云有司取士目今歲有 [illegible] 少元游愷 後魏孝文作宗

人名 **元** 名[illegible] 吳名臣 **元** 晉[illegible] 也 **鎧** 甲 鉄鎧 蔡祐字承

庾 庾西曰卿等 [illegible] 而曰吾格取二十謂之求賢可少 [illegible] 天堂東曰 [illegible]

庾元愧元豈在城王傳 先与齊神武戰於芒山時著明光 所向无敵咸曰此是鉄猛獸也史 [illegible] 甲 鉄鎧 蔡祐字承

[illegible] 唐[illegible] 元諒拒朱泚兵奴倉 [illegible] 甲 鉄鎧 蔡祐字承

宋穀孝祖為兖州刺史賜以諸 [illegible] 為 削高為矢 [illegible] 簡袖鎧

葛亮 [illegible] 鉄帽 [illegible] 晉柏伊有 [illegible] 六百 [illegible] 笠覆鎧 呂蒙 [illegible]

宮[illegible]七[illegible]者一，次一[illegible]者[illegible]斬之度　**茭**[illegible]**鎧**[illegible]恭為[illegible]奴所圍食[illegible]一，磁石止鎧馬隆征[illegible]先一一賊負鐵鎧一一良[illegible]革[illegible]見[illegible]　**磁石止鎧**[illegible]夾道[illegible]

行不得前[illegible]○**忍**[illegible]**鎧**裝裝[illegible]

[illegible]又家也[illegible]一上之木拱矣[illegible]

宰

冢宰宰者調和膳羞之名一[illegible]能調和衆官故名周禮注　**內宰**掌書版圖法[illegible]　**小宰**掌邦[illegible]

明天[illegible]　**冢宰**一一上訴[illegible]　**里宰**掌[illegible]其邑之[illegible]　**羣宰**任彥升宣德皇后令使一一香草謂君一謂臣　**出**

宰郎官一一百里聽帝命　**工宰**心[illegible]一一商[illegible]　**庖宰**義肉始一一[illegible]　**武城宰**子游為一一[illegible]　**天下宰**里中

社平為宰分肉甚均曰使得宰一一亦如此肉矣困[illegible]　**宰**[illegible]一一太一一必官為姓仲尼弟子一[illegible]子子[illegible]

[illegible]一一直為司一一緣一一[illegible]仕反會稽太守　**載**帝業　賢臣須千一一台○

待[illegible]一一[illegible]　考績　岱五一一成○

待[illegible]一一聘　**刮目待**一一詳目　**翹足待**[illegible]商曰亡[illegible]　**檝舟待**項羽至烏江亭長　**此筆待**岑文

[illegible]行　本業今叢[illegible]數吏六七人一一詳占　**逮**[illegible]耶弱不一一○亦作[illegible]　**笞**竹朗也[illegible]　**殆**[illegible]不孝則一

[illegible]　[illegible]一一[illegible]　[illegible]其一[illegible]戎中[illegible]者一一多[illegible]　**無**[illegible]　**無**[illegible]　**四殆**鍾離春者一一[illegible]酬文曰[illegible]

[illegible]殆戎西秦南蠻壯勇不立一殆也衡臺五層万民疲困二殆也賢深自乞請宣王乃拊膝曰殆哉

者伏匿[illegible]者[illegible]知上不一一殆也[illegible]也乃拜為后　**敝邑休殆**

[illegible]臣[illegible]曰[illegible]一一[illegible]　**詒**亦作給史鄭況一呂祿出遊周勃入[illegible]北

中[illegible]　**怠**書[illegible]惟不一一詩元俾太一一賈怠晉荀吳曰邑[illegible]一一[illegible]一一[illegible]一一

亥 胡改切歲名曰人淵獻 亲建丨色歲首在丨 古文丨丨 元農 **家亥**
有二首六身○丨市詳市丨字老人迎詳老 唐礼家九
史云二丨渡河子夏門此
已丨渡河校之果然詳多 **文名** 丨 **亥** 淵勇人推殺晉郤昔詳
丨 又暑者朱丨賢人詳暑 **効** 翰按也 ○

采 倉宰切說工制丨丨生之外曰丨前州法志曰官食也曰丨地詩丨午丨
漢洋宮 亦作採 蔡文志丨詩之官馮衍傳賦丨風謠○西山丨薇詳薇
又事也 晉 **八采** 北齊言思道朝丨多作文官帝說要姚收等擇 **亮采** 晴舜典
若予丨 得一二篇嘗文得八篇与丨丨丨 戶部互見二
丨有邦畺議采事 **風采** 霍光天下想聞丨 **言无可采** 求田問舍丨丨丨 **葵藿亦**
也又書載采采義同 也采本作彩 詳床
園有蜜中丨丨 **采** 為之不採隱 **活套** 蕉丨漁丨博丨 **彩** 通作采文色 **溽彩** 清香晨風遠丨丨 **流**
又精光也 宋露濃 **活套**
彩媿太子劍名丨丨 **鏟彩** 里光丨 **白受采** 禮器○墨子悲素 **眉八彩** 亮丨丨
彩色似彩虹隱典論 丨 **絲之受采** 詳絲
服五彩 以五采彰施于五色作丨 **圭五采** 常圭信圭躬丨皆三采 **綬三彩** 崇官仗衣裳 卿大夫藻火
丨青地桃花 詳衣 **蟬冕映章彩** 斉庾杲之為中丞柳世隆曰杲 五就丨五就互見就 卿大夫藻火
同也為丨丨 之為丨丨所丨弥有丨丨史 **活套** 風丨花 彩丨 **宰**
同官為寮 **絲** 史衣不重丨 **戲綵** 老萊子七十衣五綵衣為嬰兒匍匐於父母前 互見衣 **剪綵**
隋炀帝宮樹秋冬則丨丨丨為花葉綵枝世綵 剛曾大母九十三曾大
世常如陽春沼內亦丨丨為荷芰菱芡 父八十八有丨丨堂詳家貧
繒綵 宋朱百年隱居時出山陰為妻 相如傳 **採** 緣不斷 ○ **蓋** 昌交切蓋也 **蓋**
丨丨丨丨好飲酒醉或失之丐 今白丘或云麻
蓋 豈惟幼夫 **蘭蓋** 茶斉不同訓丐丨丐字 **芳蓋** 長洲之宿莽 **攬蓋** 既 替
丨幽而逆芳而蘭 **蓋**
寻必意綠丐又○ 圖 **在** 昨宰切事○ **倍** 薄亥切區或相丨 蔡陽利市 **功倍**
中之丨丨 圖 並詳去声 丨丨 詳事 價增十丨 詳馬
師逸而丨 字記 **部倍** 斯淡丨 矣記 **官倍** 夏商丨 書 **才十倍** 諸葛亮丨丨
丨丨增丨 詳扇 **活套** 氣百○ **毅** 荷炎切 雲盛 **欵** 乃 詳力
丨丨丨丨 **十一** 與準同用

軫 章忍切車上前後橫木 **淺軫** 小戎丨收軫註收軫也 **文軫** 丨丨通
橫木所以載人物處 比大車之軫為淺故曰丨丨 桂海 **桂軫**
瑾軫 坐月觀生書拼 **庇軫** 弓長五尺謂之庇 **齊軫** 方軌丨 **貳軫** 楚臣叛
霜弄丨丨 丨丨 丨丨

以象天輈之方也以象地元考工記士生要弘毅丨丨為丨丨丨其丨以授子貢曰善為之餘以觀其詩辭外圖余欲造之深丨丨丨其丨丨

抽琴去軫 孔子南遊有處子倚瑟而琴孔子丨丨丨其丨以授子貢

蠆 玉人名 **尤** 春秋晉大夫不顧而唾謂 **陳** 戰國策陳丨樓緩皆縱橫自有所限而止

眕 匠慎家而能丨其自安自重丨丨匿逸匀謝丨丨匿

隱眕 徂丨徂丨閒

眕眕 生丨丨丨

疹 丈夫終莫良臣賦中肖為丨。

鬢 詩髮如雲。或作鬢匿有仍氏生女丨黑而甚美光可以鑑。美髮曰丨之詩集于苞栩注苞丨丨丨物叢生曰苞丨丨

人名 白

白 唐詩人与樂天号元微之詩集于苞栩注苞丨丨丨物叢生曰苞丨丨

白 宋詩人号麗塘

縝 結也又密也記玉丨密以栗

紾 畫衣繡彼丨衣。絺紾又卑也謂丨絺紾

紾 挨也孟也

紾 兄之臂

○鞠 也

鞠 作鞠非嘲鞠市声雜

瘈 美嗜為病詳震匀

○瘈 時忍切大蛤也蚌屬。月令雀入大水為丨。雀入海為蛤雉入海為丨又蛇化為丨以蛟无足史天官書海旁蜃為器

堂蜃 丨共白盛之蜃氣飾墻使白

旌陽斬蜃 注謂蜃灰飾墻使白古人多以丨為器蜃同

蜃 蛟蜃之類謂漢太玉曰彼化黃牛我化黃牛以手中斬以別之戲於太少則見黑牛奔赴黃牛而來太玉揮劍中

蜃 月令祭先丨蜃月令祭先丨蜃

蜃 頃刻丨丨丨海丨丨丨

蜃 詩妍麗

腎 敷心腹丨腸

鉄腎 昆吾山獸如兎食銅

脹 社肉匠天子使石尚來市丨

脹 有美芹並者鄉豪

肉 之注芹

眾哂 當之丨丨

○哂 式忍切嗤笑也子丨之。或作引晉戴邑千

哂 抑一言致相匈奴丨之。與笑韻通看

食哂 呂安謂嵇康曰我輩稍有菜色反為丨輩所丨徒知其外而不知內困詩匪

後代哂 晉蔡謨曰我若為司徒將為丨所丨困

識者哂 肖丨丨安丨丨丨

買微哂 縱頭三百乃不丨丨丨

淚方哂 喜極不得語丨況也。記

匠 齒本曰丨大笑則見

○忍 而輸切如語孰不可丨區丨人之政詩彷徨不丨去左安丨无親

書百忍 張公藝九世同居高宗幸其居問本末丨忍字百餘以進唐孝友傳

三難忍 唐南詔吉西蕃侵刻謀內附遺韋皐書列丨忍丨丨丨頭婦效天子使美人行酒客不尽殺美人王敦傲然不屈王導曰丨丨心懷剛丨非令終也。未李丨丨丨

處仲忍 王敦使丨丨丨頭婦效天子

西賈忍 丙吉曰敦吏煩辭不過呰污丞相事

齒耳丨丨 弟之詩前

死可忍 還明帝使宮司馬宣王曰丨丨丨待君

為性命忍 謝安王文度詣超目甲未得間

[illegible]欲去謝安曰不能俄頃邪郗超傳　勝敵在忍晉朱伺曰兩敵相對皆當忍之一懟不彼不能忍我能忍是以屈耳　一懟不忍子家子曰[illegible]百戰一忍而終身慙之乎臨三[illegible]百戰一忍如[illegible]白勝不[illegible]

緊居忍切大下州府為兩輔六雄十望三緊[illegible]官[illegible]兆○緊[illegible]緊以其行立在北省之次[illegible]可替否也評事出緊以其衙思筋骨緊頭圓[illegible]

盡慈忍切語[illegible]善[illegible]美記[illegible]已[illegible]人孫逖書不[illegible]

盡[illegible]詩律[illegible]

倍也用短綆引井下一一一一之倚門竹為之短綆引一一一一在夷則弓蟠[illegible]毫之[illegible]

[illegible] 一一一一 詳去 [illegible]

蚓 本作蜓 又名[illegible] 蝘蜓 [illegible] 善鳴江東呼

蝘蜓 蟲因名郡[illegible]盛山即多蚓

歌文記孟夏蚯一出冬至蚓一結孟一食楊柳 [illegible]語言往二

○黃帝時蚯大如虹上氣勝也故色尚黃[illegible] **蝼蚓** 才豪氣猛易語言往二

蜈蚣 蝼蟻 [illegible] 一一一一 [illegible]贈[illegible]

蛭蝚 倫螟蟻以隱如[illegible]夫豈 **慎箭蚓** 陳後主時隋軍至江蚯蚓盡出森如

後蝦与一一一一 [illegible]詛付 一一一一 士虫陳氏自稱士德蚓盡出

明候其窟穴以出屈直 **蟹不如蚓** 多足之一一一一字 行三若一一一字

是歲隋平陳五行紀 **无足之一一字** 螢春蚓 字若縱秋蛇[illegible]

[illegible]傳言字 **投魚少蚓** 傳繹詩五十勾道衡和之南北稱美媿 ○**敏** 晉隕切

体細弱也 收曰繹所謂以蚓一一一耳 [illegible]道衡傳 詩農夫

克一畫李務時一一 **機敏** 長孫无忌應 **華敏** 占對一一一 **警敏** 唐玄齡 **貞敏** 穀士

又五音商曰一 [illegible] 唐李石傳 [illegible]

詩文王一一美 **肇敏** 戎公詩[illegible]一一始一一疾也 **道敏** 人一一政地不敏 [illegible]

也一疾也 [illegible]也公事也美召虎之詩 一一一一 [illegible]

一一一一 [illegible]買羊沽 武敏 復帝一一敏 詩武迹也 [illegible]

西詩一一一 [illegible] 敏足大指也 敏[illegible]

閔 左一一一焉本作憫詩憫梁時 **活套** 聰一明 **人名** 不能詳[illegible]

有一姓求宮三六寸宮後詳[illegible] **人名** 李德裕立黨 **姓氏** 隴西宮音 字子寥至孝

敃 晉[illegible]兼一一鳴等号五雋張華曰皆高金也 **啓** 胃也 **愍** 痛也

通作閔詩一周也左一一焉 不畏 悲也

[illegible]天之望歲又閔兩志乎民也 **泯** 書一一梦〻孟篇籍得不 **黽** 免也

彊也書不 ○**隕** 于敏切書若將一于深淵 絕 杜江流一一清

敃 作勞 詩不一厥問 十月一擇星隕 丙臣 花不隕 共夸 **黽**

[illegible]曲尽一一 **六月霜隕** 證聖元年一一 殺草 五行志 青山

一一 [illegible] 六月一一一一 **殞** 殁也 ○**準** 之尹切 [illegible]律曆志一

立水以望繩以水為平 又樂器名狀如瑟長六十二絃中央一 者所以[illegible]平取正 [illegible]

絃下直蚤分寸以為六十律清濁之節 水平中一記故諸而一 **標準** 聖人 [illegible]

一一一 左準 禹一一一 右規 [illegible] **平準** 漢武帝置一一官 [illegible]天下 [illegible] 隆準 漢祖一一 龍顏 [illegible]

[illegible] 和帝改為中準 隆準 [illegible]鼻頭文 [illegible]音在

此史記 **蜂準** 秦皇一一 長目 [illegible] **天地準** 易与一一 [illegible] **純** 緣也 [illegible]司几筵紛 ○**尹** 余準 切

音拙 [illegible] 一一素一采

二仕為令一一詩赫三師一 [illegible] **袞尹** 楚[illegible]詩 **衣尹** 衣衆不通主人徑造竹所

庶一允諾○縣一事見令句 詳 **袞尹** 臣[illegible]春秋 俄而車騎至門方知是一

楚令尹 諸侯之卿推一一一稱一一 餘国[illegible]相楚 **頭上尹** 唐刘棲楚改京兆

[illegible] 邑大夫上稱[illegible]尹 尹峻詩罰先是惡

少元敢治一日[illegible]凌[illegible]詩 [illegible]尹 [illegible]時[illegible]忌兆尹令詠尹字乃云丑

少年曰不[illegible]一一一邪 [illegible] 詩詠尹 [illegible]有忌人曰不全身見若无口知伊少人

[illegible]皇[illegible]不避京兆尹 賈[illegible]欲用推敲字不[illegible]人名[illegible]天水敞音少昊子[illegible]尹城門[illegible]因師尹[illegible]之官爲姓 ○同[illegible]周紫士 ○[illegible]事後[illegible]考○[illegible]事詳[illegible]爲丞[illegible]關史望紫氣知有神仙詳關 ○[illegible]郭人[illegible]支[illegible]使爲邑子產曰不可當鉅 ○[illegible]趙簡子使爲晉陽○保[illegible]事詳[illegible] ○[illegible]前漢人字子兄何東人拜東海太守子定國曰此賢將不可干以私 守右扶風急於豪強京師畏其威暴 ○[illegible]字子心前鉅鹿人守長安爲虎[illegible]兄[illegible]州[illegible]刺其中吏民畏之 ○[illegible]唐京兆人授司[illegible]部諸曰不畏侯卿[illegible]抵畏[illegible]卿筆○其家故地[illegible]獲[illegible]戰士一俄而門[illegible]戰 ○[illegible]夢人持巨[illegible]破心志思開徹 仕唐爲国子博士(湯林傳) ○元[illegible]唐人与富嘉謨[illegible]夢吳少微並[illegible]文名時稱北京二傑 ○[illegible]字[illegible]曾河南人以辭浪爲樂以古文[illegible]爲[illegible]裕任起居舍人 ○夫人武帝時尹夫人邢夫人並幸詳邢 **允** 通作盾漢有中[illegible]官[illegible]允[illegible]

悔亡 明允[illegible]誠[illegible] 篤[illegible]顯允[illegible]方叔涖[illegible] 平允 鉛[illegible]叙[illegible]唐玄素傳 寅允 霍去病獲[illegible]之士[illegible]充時曰董[illegible]周[illegible]

儉允奈曰[illegible]如允[illegible]作狁 人名 ○蜀臣忠亮 **狁** 玁[illegible]○ **筍** 息允切[illegible]竹萌也公羊傳[illegible]將而來注[illegible]竹筵一名編輿某輿竹[illegible]輿○ 又[illegible]孤條上生[illegible]詳篠詩[illegible]貞[illegible]維何維[illegible]及蒲[illegible]膳夫掌王之食飲膳羞[illegible]人曰加豆之實[illegible]蒲魚雁詩多如東[illegible]○[illegible]賓作[illegible]詩[illegible] 吟詠且食勿[illegible]南風吹作竹聚[illegible]坡[illegible]文与可見[illegible]詩云料[illegible]多[illegible]吟[illegible]敏[illegible]實[illegible] **櫻筍** 唐二月宰相有[illegible]爲最盛

[illegible]也 **核** 芳[illegible]賦君木魚三百[illegible]詩[illegible]紫筍 [illegible]名有[illegible]者之[illegible]當 [illegible]太平廣記 [illegible]洲有義[illegible]之[illegible]

玉筍 李宗奭門生多清[illegible]不[illegible]也言[illegible]復能生筍[illegible]与筍同 **龍筍** 黃鍾在[illegible]

秀[illegible]班詳班 [illegible]久竹[illegible]筍[illegible]首

[illegible]本[illegible]四時生竹內實而節[illegible]筍[illegible]

作羹 **慈竹筍** 蜀賦[illegible]冬節[illegible]至同 **一味筍** 段千木見客帳[illegible]詳味 **入林立筍**

宗[illegible]宗母[illegible]冬節[illegible]至 **不責盜筍** 宋沈道虔人有盜笋者止之曰此笋欲成材更有佳者相与令人買大笋與之

盜者不取令人置門而還[illegible]范[illegible]人盜笋 **寄林養筍** 唐夏侯[illegible]爲[illegible]繁

苦[illegible]過溝乃伐橋爲橋与過盜者不爲盜[illegible] 今問笋一莖[illegible]

乃取十千買乃並曰吾未要且[illegible]中[illegible]

之至秋竹成[illegible]千文遂成五十万[illegible] **成都石筍** 君不見蒼州城西[illegible]

傳[illegible]海眼苔[illegible]食尺波濤[illegible]多在[illegible]得[illegible]此事恍惚難明論恐是昔時

[illegible]相墓立石爲表今仍存[illegible]注一笋長一丈六尺[illegible]九尺五寸一笋長一丈

三尺圍 一 ○玉板筍 [illegible]皮算數刻器之同 [illegible]勝問何名坡曰玉板也此老師善說法要

丈二尺 [illegible]令君得[illegible]之味器之 **氣含蔬筍** 詩[illegible]筍[illegible]古少[illegible]到君[illegible]近

始悟其[illegible] 世詩僧[illegible]多在[illegible]模[illegible]士人所[illegible]棄又自

作一種体格九凡俗世[illegible]之[illegible]笋氣[illegible]林詩話 **[illegible]** [illegible]雞[illegible] **隼** 鳥名[illegible]

子[illegible]詩人曰[illegible]鮮[illegible]笋[illegible]含[illegible]元[illegible]詩[illegible] 即鷂也○

齊人口擊征詩射侯公用丨丨於鷹隼漢孫宝五秋日署侯文爲掾曰今日始擊當順秋氣成嚴霜之誅也

鳶飛丨深邑射侯高墉之上傷鷹隼丨丨始擊當順秋氣成嚴霜之誅也

鸞隼東子昂云丨丨不接羣黨猶不同器○

毅 毅馬毛也毅也毅毛也

踣 丨毅尤貌

惫 日丨丨馬

乱也匡王室○

盾 竪尹切蔽身捍目者通作楯 選帶劍嬪

荀濟傳會丨丨丨

異音同 **坊** 塵也或作坊 唐書集 京師 言如塵之合也

墳 土膏肥也書厥 土黑亦墳 **蕡** 土之 **怨** 怪羊○

敖故切語 朝之 思難大多 小怨不忍 怨 怨 易損由 **犀去怨** 同

心有所懷 魏相傳兵 者敗 公主帶之令人 公主帶之績也左女夷 崇之 亦作緼易 **緼** 於粉切績也左女夷 崇之 亦作緼易

蠲去怨怒 詩 ○ 或作蠲詩我心 結 **底緼** 詩所上奏

長尺 **環蘊** 大京 **香五蘊** 后浴五 蘊 百編香 詩香 ○ 五蘊色 謂色身有形或

唐魏武傳 受苦受樂受用想謂 切思念行謂所 **蘊** 素又 **惲** 重厚也 又謀也 **人名** 漢人 天上孫會

行之事 謂悅 出間事 五陰 宗書被謫 **惲** 皇 語美玉 質性機 **人名** 劉惲

之無行者 **惲** 光武 夜還拒關 **吉平傳** 石 玉而山 **人名** 詠

李事 **組** 皇 又 兼 青 紫也 方 **敝組** 衣 **束組** 里婦 夜亡

詩李 **无文** ○ 孫濟 袍 債 詩債 **袍** 肉姑以 **惲醞** 並見

婦盜 之 詩 乞火於亡內之家 **慍** 問的 **隱** 於謹切 吾 母 乎 亦

因曰大 得內 云云 嘆呼婦 **慍** 通傳

了 爲父 記有犯 大道既 莫見乎 素 行 **大隱** 王康 **招隱** 中隱 大隱 任朝

怪 道 而 大道既 易 探賾索 市小隱入 丘 樊 大 冷落朝市 太 **半隱** 唐王起 子 單 元貴 胃氣 住 求 逵 里

市小隱入丘樊大冷落朝市太 半隱唐王起子單元貴胃氣住求逵里

林 大 弟 傳 構 以自 儒 更

如作 留 官 樂 因

支隱 郭璞 波之 陽 陶 賢 **招隱** 士 淮南王安小山之所作

詩 詩 謂山 林 非 其 非隱 **招隱** 其 所 云 桂樹叢生 丘 山之幽 處 **幽**

充隱 相 支 恥 己 時 獨 元隱 士 求 得 西 劉 隱 士 皇 甫 謐 六 世 孫 希之 給其

山 資用使隱居山林 徵爲 著作郎 使 固 辭 下 詔 旌 礼 時人 謂 晉

真隱 宋何尚之 者 退居 賦 不 求 復 爲 我 表 叔 錄 **瓶隱** 申屠有 涯 放 曠 巫 泉

古隱士有 之 元 實者 著 傳 以 嗤 弄 史 常 携 一 瓶 一 日 謹 身

入 況 時 号 **坐隱** 王中郎 以 圍 棋 爲 **民隱** 動 血 以 待 之 讓 知 **蜘蛛隱**

蜘蛛隱 見 蛛 蛛 網 有 虫 觸 之 死 舍 嘆 曰 仕 官 人 買 印 **買山隱** 支 道 林 就 深 公 買 印

之 網 羅 也 掛 冠 而 退 人 笑 之 謂 盜 後 子 山 深 公 曰 未 聞 巢 由

晉世說 **反招隱** 左思有 數篇 **朝市隱** 貞 大 **玄豹霧隱** 貞 文 章 故 藏 以 避 害

詩 **潯陽三隱** 周續之 入 廬山 事 遠 公 劉 遺 民 淵 亦 任 山 **人名** **周謹** 害事 詩 害 **謹**

秀 潯陽三隱 淵明不 應 詔 命 爲 陶 淵明 傳

00 唐詩人 五代詩人 **慤** 愨也 或作 愨 **殼** 雷 聲也 詩 其 雷 ○

謹 居 隱 切 記 醇 謹 石 慶 庸 行之 醇 謹 而已 休 **殼** 心 盛 貌 ○ 又 盛 貌

謹 周謹 害 溫 上 公 祥 世 **謹** 周 九 遠 白 每 上 表 **小謹** 不 爲 **謹**

壯牧 人名 唐人 傳 圖形凌煙

槿 花有黃白者一名日及詩言舜華莊子貴支離而忘朱一陸雲 君子美桂性春濃秋更頓小人花心椿槿小大鵬鷃知朝菌晦朔不存椿槿長見一一俗 **帽上紅槿** 汝陽王璡嘗戴碎玻璃帽打曲上自摘紅槿替置一一俗滑久而方安曲終花不墜 **巹** 破瓢爲杯也昏義婦持巹如茶如細柳喚曰花奴 **董** 蒸食之甘詩一茶如飴 嚴氏解謂一即烏頭引晉羅敷置一於肉爲說此則毒物與此異 **枌董** 異味及一一俗董 **孝感生董** 晉劉殷祖母王氏盛冬思董殷哭澤中忽有董生得解餘更惜錢不買董後魏崔和位太守家富性吝其母春思董而一一一一史○ **近** 其蓮切遠一之一在此親一之一一仁一智 **日近** 晉明帝數歲屬長安使來帝問一與長安孰一對曰長安近不聞人從日邊來也明日又問曰一一幸目則見日未聞幸目見長安也帝奇之互見日 **華** 近書溫大雅與弟雅近一有五德亨而食之詩雖長安近見日○不見太近西天近下○三耳 **擴圍** 幸蘊切取也或作擴漢史蕭何憑秦法咎書載五車一一 **物** 物被○ **齔** 初謹切換齒也 男八月齒生○女七月齒生七歲一一 **吠** 語近切笑貌子虛賦○亡是公一一然而笑○

蓄 吉切 **蓄** 吉切 **至** 十三阮 與混很同用

阮 虛遠切樂名一玉本一咸所製可彈琴操元康中有發古墓得此器以銅爲之遂依制以木爲之因名一咸○唐元行冲名月琴詩寖一祖共呈 小阮使吾怜一一應念倚門愁此李嘉祐送王牧昌其使君叔也故今人呼姪爲小阮 **南阮北阮** 見姓 **阮** 姓氏 **阮** 字嗣宗待士以青白眼嵇康爲步兵校尉 **阮** 字千里 **阮** 字宣子正掾事詩屬 **阮** 字中子與叔父籍爲竹林遊居道南北阮富南阮貧七夕曝衣事詩 **阮** 字嗣宗 **阮** 字宣子正 **阮** 字思曠拜臨海東陽二錢樹材詩八年四十未有室十數等敏錢爲昏 **阮** 字思曠拜臨海東陽二郡守還剡山有肥遯之志曰吾少无宦情詩情 **阮** 字元瑜與建安七子詩 **阮** 劉晨一一事詩源 **阮** 之字景茂除臨海守在官常擁敗絮衾○宮有宗廟政柔 **阮** 字士宗十三徧通五經寧居一室呼爲居士隱之○ **遠** 雲阮切遐也遠也重也一不一復詩 **遠** 風度一一記其則一一漢紀規模宏一 **遠** 室次人 **遠** 風度一一宋現傳 **通遠** 嘗值文日魏文貴一而天下賤守節 **遠** 音遠言近而一一宋遠 **遠** 雖遠一 **鵠遠** 一九五德而君貴之以其從來

也請授平遠後魏明亮白臣本官常侍是第二清公授臣勇武將軍其
詳難請授平遠至蜀陛下力拓定兵會一改一將軍宣武之運善用
然後遠人始平但用武平 **會心不在遠** 晉簡文入華林園曰一如一必一
之何患不得平遠乎 鬱然林水便自有濠濮間想不流
鳥獸禽魚自 **悠** 心一悠一柔一○ **偃** 於幰切書末一息偃在床歸月偃
來親人曲說 **活套** 寄一天道一 武語章一
得一新一 **自** 子子游 **自** 晉人 **兵** 漢武時人朝奏 **鰋**
林甫偃月堂 人名 看一上聲 村詩典宏已一少言畫松也
鮎魚也詩 **堰** 名 **堰** 塵 **鄢** 鄭○ **捷** 巨偃切 也 善學
鱧鱔一鯉 詩鼠 **鼠** 水 **堰** 水 **鄢** 地○ **捷** 者元關 作捷莊內
一外 **鍵** 車軸又亡鑰 **鼠** 一閉 **捷** 武塞弘子河下 **寨** 居
乳地官司門掌受管一 竹以爲一 植竹塞水者○ 偃
切見 **建** 覆也漢書 **寨** 吃也○ **巘** 語偃切山形似 **嶮** 嶮峻 **巘**
銑韻 一 **建** 一 **寨** 也○ **巘** 嶮 **嶮** 陽七金玉山也 **雲**
獻 **獻** 筒望 江村歷外兩胸明 **獻** 絕 **巘** 笙簫來
巘一一 **獻** 疊 **巘** 爲行迹餘一一 **巘** 帰 **巘** 一一 **獻**
考工記陶 人爲一 **憲** 許偃切車 **憲** 諱宣夫人洗氏能行車用師賚一 **巘** 一玉磬礼
走志骨皂盡 高憲 梁鮑泉爲通直郎常乘一 補憲晉梁王形指單衣一一 盡服玩其精便
一一 **憲** 一平 請一詮曰以此爲憲一一子

晚 無遠切 一 建康馬賚 一 客一一 **晚** 末一 茲詳 **晚**
晚 一一志不問時弓諸王俱長者便 ○ **晚** 無遠切 一 末一 茲詳 **晚**
晚 日一一而特莫 **索** 寒晚 大寒一一不 **見事晚** 已蒙日士
晚一一而將又 **索** 晚亦一乎詳表 別三日郎
更部目相待大兄何 聞道晚早 **索** 於人僞而晚 **相見晚** 子父偃等召見曰公
一一之一乎詳日 也 **相見晚** 也 漁父 等安在何一一之一
也 **得信晚** 漢王自必爲一 **結交晚** 一笑暫相從一一一一使
得信晚 一一 **得信晚** 一相恨一國 **賈父來晚** 我先反賈
江空歲晚 風帆自力無一一年一居山 **輓** 亦作挽引車也 **推輓**
或一之或 **脫輓** 劉敬一一輅一說建万正 河渭一一西給 京師張良傳
一之因 安陵史謂勸帝都長安 **力士輓** 蜀相劉文靜曰安得五丁
之甲 **萬里輓** 可相一一 **花所輓** 怪君呼不歸定 ○ **反** 附遠切 歸福祿來一
兵 一 **萬里輓** 一 **花所輓** 爲一一一 **反** 威儀一一孟一仁
子必自一三隅反 不必一 **讀三反** 比蜀古人篇一 字子雍
謂讀方外事上而好下後已此一反也性善棄貴而不 亮直多聞劉寔
求尚合此一反也吝嗇財物而治身不纖此一一也 **徐積二反** 一一字仲
從陵仲子然詩文則怪而放此一反也耳順其終日面壁 車獨行如
坐不與人接而四方事无不知此一一也 **王丘兩反** 齊李時

思淡終日正坐不妄言笑簪帽衣領无不整肅使憶明士見明士
輩醒散帶終日酣醉吐論縱橫唐突姻戚亭廡憶王思遠言其人更

不復反孟護曰矣詳

人名 **[illegible]** 華陽國志[illegible]臣○不代 **返** 通作反書令出惟行弗惟詩不能旋左傳輸不刻

苟世事出日返魯陽公舉戈[illegible]
今如河日返父一舉力欲返日景並詳日 **忘返** 人魚為流上而[illegible]方區 **途窮而返**
阮籍不意獨駕[illegible]迹所窮慟哭而返詳途 **興盡而反** 王獻乘興而來詳雪 **委頓而返** 張載醜每出小兒以瓦石擲之

詳號 **三問五返** 東坡[illegible]傳[illegible]

阪 亦作坂山坡曰一曰山脊 **馳峻坂** 帝從霸陵欲西下

爰盎傳[illegible]爰盎為淮南王舅為刺史行至邯鄲[illegible]嘆曰奉先人遺体奈何數乘此險王尊為刺史問曰此非王陽所畏道邪叱其御曰驅之王陽為孝子王尊為忠臣假史止假文紀 **九折坂** 王陽為益州刺史行至邛崍[illegible]嘆曰奉先人遺体奈何數乘此險王尊為刺史問曰此非王陽所畏道邪叱其御曰驅之王陽為孝子王尊為忠臣假史 **九走坂** 後魏忠曰欲輔難佐之朝猶逆坂走丸迎風縱棹豈云易哉史皇甫嵩傳 **九反坂** 環百刻中勢若[illegible]

羊腸阪 隋崔賾字祖濬煬帝問何如有[illegible]曰案宏書上黨壺關縣有[illegible]帝曰不是又曰案皇甫士安地書太原北九十里有[illegible]帝曰此是崔濬所以聞一知二史

地理 霸 **[illegible]** 舜所都 **[illegible]** 張飛拒曹公處 **圈** 窘遠切養畜閑漢書[illegible]在此○又[illegible]

菌 地章也○[illegible]於[illegible]切詩蒙伐[illegible]女重九日[illegible]有[illegible]文皇也 **閬苑** 鶴林[illegible]仙女重九日[illegible]開杜鵑花曰[illegible]

苑 崙山有[illegible]風[illegible]詳[illegible]山北[illegible]建州[illegible]詳奈 **西苑** 煬帝作園三百里其內為海[illegible]食餘[illegible]

諫苑 隋樂運在後周以規諫著名錄夏周以來諫諍事四十一卷[illegible]史 **梁苑** 風流孰比[illegible]詳雪 **藝苑** 手秘經苑任末為[illegible]何休定禮經苑為李海帝遺記 **上林苑** 漢[illegible]即秦之舊園茂五百四十三百里離宮七十所黃圖 **甘泉苑** 武帝置園里黃圖 **博望苑** 漢武為戾太子起[illegible]使通賓客史 **請吾苑** 蕭何曰上林中多空地棄願令民得入田上怒曰相國多受賈人金為請[illegible]鳴 **寶苑** 淮南有枕中[illegible]秘書言神仙使鬼物為金之術[illegible]械繫之史[illegible]劉更生獻方多不驗下吏生吏劉向傳遂術篇名 **奈苑** 西域有[illegible]樹成果[illegible]中有一女子王收 **鹿苑** 佛成道處 **[illegible]** 宮[illegible]上[illegible]兎[illegible]文[illegible]禁[illegible]

姓氏 范湯角音殺武丁子文封苑因氏 民春秋時苑何忌為齊大夫 **[illegible]** 字仲真後漢人李善康為泰山郡太守 **[illegible]** 字言揚與柳子厚聯策柳拜而兄之[illegible]丘注四方高中央下 **宛** 詩[illegible]兮詩[illegible]曰[illegible]又[illegible]然猶依然[illegible]之求 **清婉** 變兮 **[illegible]** 小[illegible]大夫刺幽王也小雅 **婉** 詩[illegible]揚[illegible]詩[illegible]貳尚[illegible]

華婉 崔駰為[illegible]文[illegible] **無婉** 詩[illegible]斷石扶[illegible]

人名 **[illegible]** 蜀臣社稷之器 **畹** 田二十畝曰[illegible]又五十畝 **蘭畹** 滋[illegible]之九[illegible]兮詩[illegible] **戚畹** 寄肝膽於[illegible]

○繾 苦遠切繾｜不相离散也○烜 火遠切日氣曝也易曰以｜之。亦作煖 樂記｜之以日月。本作暖 呴 有威儀貌 詩樛木｜｜｜

○飯 扶晚切餐食之｜在此如記｜黍文王｜ 再｜語｜○ 疏食○簞子｜牛之類是也。羹｜之飯在去声願韻

混 胡本切區原泉｜｜陳湯傳天下當｜｜○功作渾 元混五德初始｜｜之中 唐固典引 考｜｜於未形 阮籍孔子謚 善惡混揚子言人性｜｜揚脩身

【諸葉】 董猶｜ 焜 光也○ 忖 子｜度之○ 本 布忖切盆 盆亦反其｜記 礼有｜有文 无｜不立 竹本 筠士｜｜ 蕉本 倒餐甘｜自記玉藻 尾至｜詳蕉 蕉本 意根 難拔書民爲邪｜漢紀太子天下｜｜竹如｜谷 豐本 兆曰｜｜記 蔬本 唐渾城從德宗幸奉天或夜縋出殺｜｜奉知更 昌本 其實非宜醯醢｜｜礼天官昌蒲根爲菹 舌本 晉殷仲堪云二日不讀道德論便覺｜｜舌強 詩本 天隣詩人窮乞諸本与供｜｜ 黃本 縱未置青瑣亦應校｜｜ 唐子西 子本 謂稱貸於鄰家以治具。男女質錢約不時贖｜｜日海後爲官婢 韓作柳墓誌 走謁鄰翁稱｜｜詳城 書三本 唐柳仲郢家有万卷｜所藏必｜｜上若貯庫其副常所閱下者効李更 葉歸本 鳥倦歸巢｜｜｜ 扣樹本 李固曰表曲者影必斜 枝皆動 不背本 陳平封爲户牖侯平言非秦无知臣安得進 蘭亭真本｜｜｜ 可讀｜｜｜ 兮復賞魏无知更

王[illegible]｜｜｜｜｜｜｜天地生之本先礼 [illegible] 禾[illegible]｜｜｜｜｜｜｜

自魚俗呼赤眼魚詩九○**衮**古本切袞諸公一一登臺省　積善一龍衮
戲之魚一動尔雅鰍一生公侯○或作卷記三公一命一
天子一一記衮衣五章　玄衮馬融一赤一補衮衮職有闕仲山
裳四章皆繡一蟠曲　甫一之詩民　褒衮一字之一寵
片言之貶辱過市　輪華一之贈
朝之榛谷梁傳　人名　唐人姓祿

蓯蓯苗左是　**緄**織帶又繩也　**鯀**禹之父
○**宦**古本切宮中巷　詩竹閑一滕
路詩室家之一　活套　宮一內一　人名

出於天闈一史記地根　分闈選將而任一之　高閭孫叔敖曰王必欲高車
開援出泉付　以一隧數　隧數
半歲民悉高　內外闈闈以內寡人制之闈以　孫叔敖曰王必欲高車
其車史記　的將軍制之使法文紀　**捆**孟一獲注一者以　**悃**一幅
實情也楚辭　木椎叩使平也
一一欵人　活套　忠一丹一○**很**胡懇切孟好勇鬬一畫　**羊很**貪如狠很如羊
章愈精很子嘿一而一　嚴心疾一左傲一明德　國羽傳謂羊愈
不進精很子吳孫登傳　**石壁很**山破一一破○**懇**誠也前刘向傳狠
我詩乂不作　**貌**耕一紙田　狠數奸死亡之誅
荒遊旋鉏一　活套　心地一

十四旱　與緩同用

旱人名　小乾一事並詳○**賈**賈切誠也魚也詩伊尔單厚
韓顏詩一麓音在此　義同○又作憚詩逢天憚怒
悍並詳　韓顏詩　他旦切易賈道一一○宋
人名　大旱不當一唾石山　**廈**病也書曰一惡○**坦**五一率詳率東床一腹　活套
平一　人名　十二午詳午　一朝鮮○**散**蘇旱切選清意傲一　**擇散**鄭公一鬢如
安一　一晚　陸龜蒙論文　絲田頗清便一
詳林　**簡散**書一一誕放　**蕭散**蕭馬共投閒一　**置散**一　**黃散**宣帝欲用錢為黃門
須人門兼　侍郎凝曰一一之職
美際凝傳　**青粘散**華佗傳授樊何以漆葉一一漆葉一兩　**麻沸散**後華
病結積當刳割者飲以一一一一便如醉死若病　青粘十四兩以是為率　仙方也勞力廉反
在陽斷腸洗腸縫腹傳以神膏一月平復史　**神樓散**李少君字雲翼入泰
生以一一一一之与　山採藥疾困遇安期
服即愈長武內傳　喜怒乖常被紱史梁　**東生**
寒食散張孝秀隱匡山服一一盛冬卧石上史
散後周乙弗朗為岐州刺史患積冷　**飛霜散**立夏日服玄水丸一
文帝賜二石一一一見重如此史　暑不侵　抱朴子　**清涼散**程
儀自翰林望出兩府移疾不出朝士候之云虛熱也攻石中
立云只消一服一一一意謂兩府始得用者青涼傘也　活套　懶一
總中　**姓氏**　**自注**　疎一　人名
名康

纖蓋也織綠綾為蓋又雨一○或作幰　**錦傘**蕭国夫人
雪與服志功曹吏一　劉禹錄亦作傘　洗氏世為

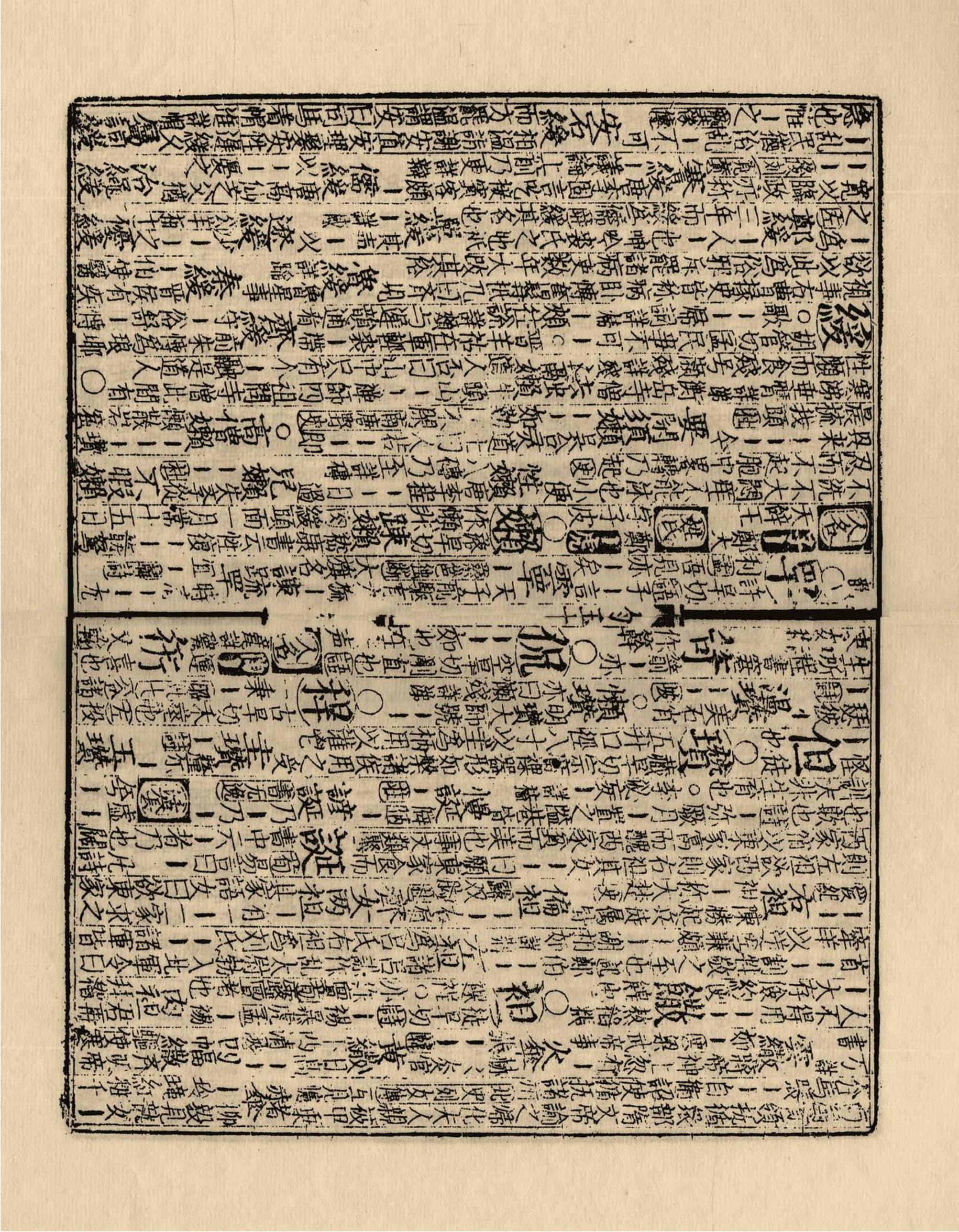

張師德試所制誥丨丨稽丨丨沂公傳語今日尚起來日撰後云此人有德行宜備顯問乃除正字廣志筋驚肉緩流涕事詳癯

陳軫皆戰國說士

澣 亦作浣 詳服丨羅之衣 薄丨我衣○石建自丨親口裙裏丨丨上丨中丨謂上旬中旬 火澣梁冀垢則浣之 詳布

衣三澣 唐文宗幸秘閣此丨丨已丨丨矣史 **徽露澣** 子厚得昌黎詩以丨丨丨丨而讀○

短 都管切孟 絕長補丨離騷尺有所丨寸有所長晉史荀勗工於用丨○媒孽其丨詳蘖 **綫短** 丨丨者不可此必欲丨丨伏奇兵以爭利列敬傳 **禿短** 元孚短而丨周文於酒塊上加帽戲之詩禿 **攘短** 辛讜丨丨有力能折牛角詩角 **君卿短** 樓丨丨爲人丨小精辨所者皆諫詳毛 **優旃短** 丨丨呼陛楯郎丨幸休居詳郎 **幸紳短** 丨丨形丨丨丨丨性迂嗜酒故有迂辛短李之號梁天寶激之詩注互見辛 **陸侯短** 魏丨丨策高昌必敗果然帝曰卿身雖丨思慮何長也監 **馮偃短** 丨丨自此丨陋恐子孫似已爲子娶長妻詳妻 **王恂短** 短主簿丨丨事詳髯 **王戎短** 戎爲人短小不脩威儀困 **孟業短** 北齊形皃丨丨爲法曹高岳鄙之後見業斷決如鄉斷決之明有過軀皃之用史 **竟脛短** 丨丨雖丨續之則悲陋 **燒燭短** 搜書丨丨史 **陳君所短** 陳寔平心率物人嘆曰寧爲刑詞所加不爲丨丨丨丨詳陳姓 **專言卿短** 北齊文襄謂崔暹曰卿子才長子丨丨丨丨

史邪 善用三短 北齊李諧因蠕蠕字子才 步因塞而徐言人謂丨丨丨丨史 **樂攻己短** 唐高祖 **忘大才短** 晉周伯仁丨丨史 **形似恨短** 相溫丨甚丨刘司空丨丨詳似 **道州民短** 陽城爲史州產侏儒歲貢城奏曰州民尽短若以貢不知何者可供遂罷 **賈女醜短** 丨家種姑而少子醜而短黑詳姑 **斷** 載之詩自然判絕則杜管切易丨木爲析又其利丨金○申屠丨秧氏○ **玉** 烏管切亦吾豈賈豎可以定悅邪氏 **金盌** 崔少府女亡有丨丨着指後盧充与之幽昏女贈丨丨詳馬延已爲相如丨丨王杯而盛漿溺可乎○柘漿歸厨丨丨陳國 **茗盌** 丨丨鐵棒鐵 **酒盌** 更當力貧鬬丨丨走 **菜** 謂鄰翁称子本國 **琬** 簇向朱紅丨丨丨丨青浮丨丨槐字心山茶詩詳茶 **卵盌** 餅被謂槐葉麪 **車渠盌** 魏文有丨丨丨詳渠 **玻璃盌** 靈液屢進丨丨 **琉璃** 此城滅殊空謂宝器何邪山谷 **七寶盌** 晉文時突厥獻丨丨丨丨史 **聚寶** 巴東下岩院僧水際得青磁瓶折花及米其中皆蒲以錢及金銀置之皆然自是富貴僧年老擲瓶江中謂徒弟曰不欲尔增累也敬齋閑談 **茶七盌** 盧仝謝孟諫議丨歌 **水** 雪 謝徵之詩太宗寫其警句丨聯御屏上僧文宝云必 **瓶** 雪 梳 以天地浩露滌筆於丨丨丨丨中方与此詩相副

[illegible]米挑魏收訪盧叔虎得書[illegible]盛之詳[illegible]○無心埚善道和尚曰[illegible]子盛將竹[illegible]

瓦埚 西明深禪師僧問如何是和尚家風師曰[illegible]

瞳 七緩切禽獸所踐○處場

算 數也說文[illegible]

何足[illegible]也

篓 蠻屬竹木素[illegible]禮喪大記食於○[illegible]者不盥明堂位四玉[illegible]

管 古滿切亦作[illegible]詩[illegible]言小節[illegible]

玉管 黃帝作律以彤管貽我[illegible]爲[illegible]

彤管 女史以赤心事夫人也

鼓管 詳夾○吹[illegible]律

龍管 鳳簫[illegible]行相

催急管 [illegible]繁[illegible]

絃 風[illegible]

乳管 [illegible]

道管 聖人[illegible]之[illegible]

五管 廣桂容邕安南謂之[illegible]

宗元從事[illegible]績二十年唐南蠻傳[illegible]

鏤管 紀少瑜嘗夢陸陸以一束[illegible]筆授之其文因此大進[illegible]

玉竹管 梁元帝筆有二品文章贈麗[illegible]

玄管 用維指地[illegible]

窺天管 不忘小乎[illegible]水

窺豹管 王子敬數歲門生輩[illegible]

時見其一[illegible]書之[illegible]

北門管 杞子告于秦曰鄭人使我[illegible]

東風管 楊花猶有[illegible]

綠沉漆管 [illegible]

斑[illegible]之[illegible]

姓氏 平昌徵音周文王第二子[illegible]叔鮮受封於[illegible]因氏[illegible]

富辰曰昔周公封建親戚[illegible]蔡郕霍文之昭也

[illegible] 字敬仲[illegible]名夷吾字敬仲[illegible]齊相九合諸侯稱爲仲父○與[illegible]

[illegible]字公明[illegible]周易風角占相之道

公孫弘 爲相開東[illegible]

公孫 公孫[illegible]

三館 [illegible]閣分[illegible]曰欽賢曰翹材曰接士西京雜記[illegible]

館 之士不敢從亂[illegible]

儒館 [illegible]獻歌

致館 凡諸侯入王則逆勞于畿及郊勞視[illegible]

饋館 禮司寇[illegible]請以上卿之禮[illegible]

改館 秦伯[illegible]

晉侯饋七牢 [illegible]

塡館 漢人以時[illegible]宮室[illegible]

除館 閽[illegible]爲子[illegible]

指館 奉陽君[illegible]射[illegible]

熊館 漢武上林[illegible]

招隱館 宋雷次宗隱居山文帝[illegible]

弘文館 唐太宗[illegible]

招賢館 見二[illegible]

招賢館 見二[illegible]

招賢館 見二

詳[illegible]

[illegible]僧仙

鹽

[illegible]而不薦沃鹽重[illegible]至秦[illegible]女懷[illegible]奉[illegible]池[illegible]既而揮之[illegible]

○又翰韻

薦鹽[illegible]

[illegible]

[illegible]巾鹽婦病鹽酒甚鹽[illegible]薄鹽[illegible]道滷鹽[illegible]

[illegible]

病也詩四[illegible]運也漢食貨志[illegible]鹽

斡

鐵賈誼賦[illegible]卓昌[illegible]

○**卵**

[illegible]者不殖[illegible]生

牡[illegible]

卵燕人春薦北秋薦黍殷卵史記[illegible]集[illegible]鳳

卵[illegible]以[illegible]黍以豚[illegible]制**毀卵**圓不[illegible]集孔子世家

鶴生卵楚湖材夸客云鶴胎生語未畢園丁

報[illegible]一

詳鶴

鶻擲卵沱蜀公見二[illegible]相上下擲之蓋胎教之意乎東齋記事

馬有卵卵有毛雞二足郢有天下

犬可以爲羊[illegible]丁子有毫[illegible]天下形之所托

名之所寄皆假乎故犬羊元定名胎卵元定形也

山壓卵五代周世宗征河東劉旻曰若遇我

師如[illegible]使[illegible]**虬卵**金烏二[illegible]啄[illegible]

伏雞卵孔靖飲宋高祖酒無肴取[illegible]

[illegible]韓詠[illegible]爲養南史[illegible]音[illegible]亦養也

探鵲卵

乾鵲知來歲多風則巢於下枝

而不知童子之[illegible]其卵詳鵲

合石卵弘成子人授以文石如意卵[illegible]之

知卵雞子西曰[illegible]子翼而長

勝

後爲名儒後吐出文思頓減矣

知卵之衰十六白公勝作亂者

雕新畫卵云琢豪後常云石崇庶姓猶

色

能及卵[illegible]

[illegible]洛陽伽藍記

如累卵晉荀息諫曰臣能累十二[illegible]子加九卵[illegible]

[illegible]史上[illegible]

尋計見卵長梧子曰汝亦太

[illegible]哉息曰此不[illegible]

[illegible]早計[illegible]卵[illegible]

夜讀[illegible]

[illegible]
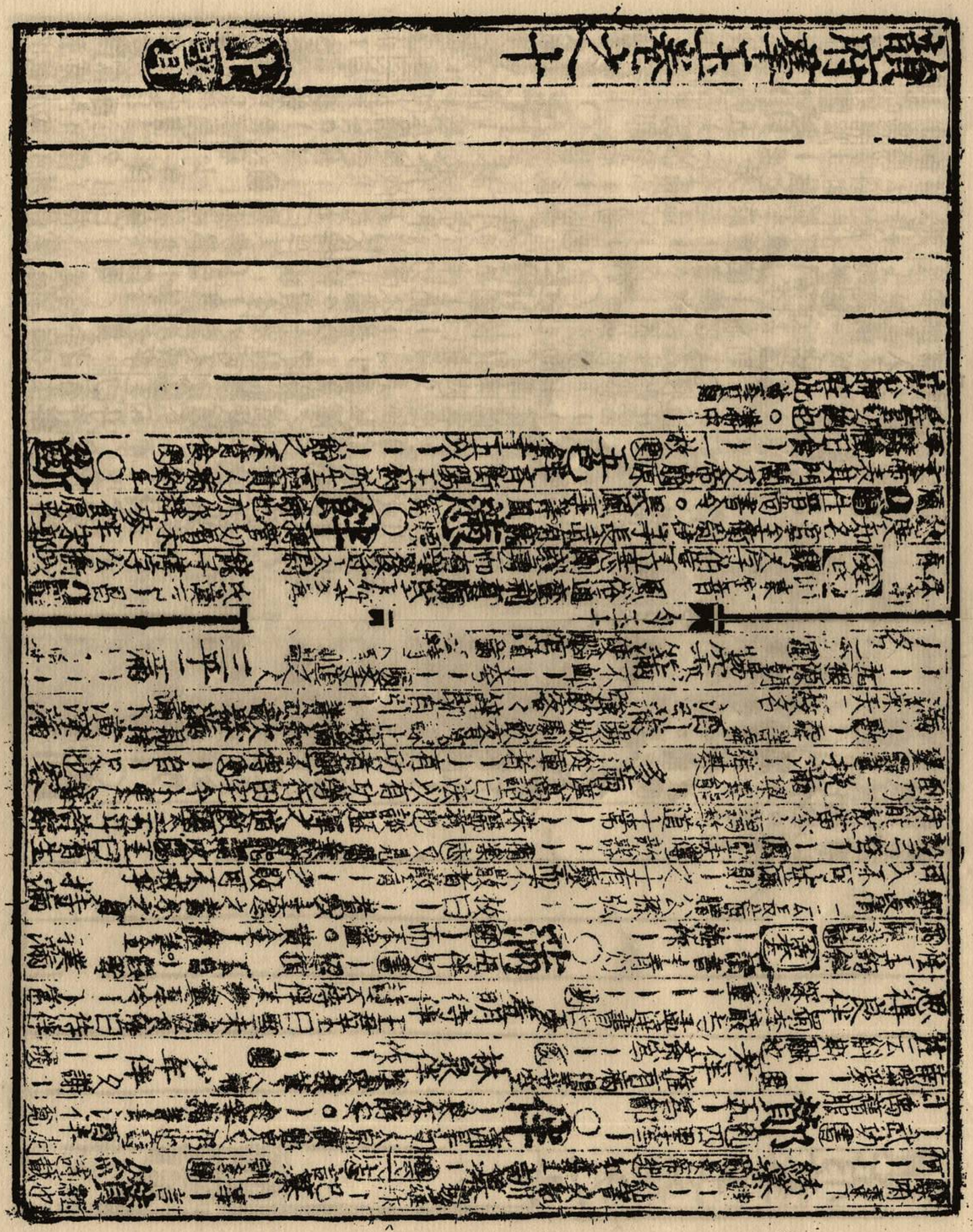
[illegible]